大正九年十二月十四日第三種郵便物認可　昭和十二年五月二十三日　新京日日新聞　（日曜日）　第五千百四十七號　（一）

新京日日新聞
夕刊　五月二十二日
本紙定價　一部五錢　一ケ月壹圓
廣告料金　普通一行　壹圓五拾錢　特別　貳圓五拾錢
發行所　新京永樂町四ノ二　新京日日新聞社
電話　編輯局專用（３）三二二〇　營業局專用（３）三二二五
發行人　十河榮忠
編輯人　松本勇
印刷人　水越內之介

酒の司
日本晴

東部國境でまたも
ソ聯兵四十不法越境
我が監視隊に發見され
一名は射殺他はソ聯領に遁走

廿一日午前十一時東部國境密山縣廿二號界標附近の地點においてソ聯兵約四十名越境、滿領內に侵入し來つたが、わが國境監視隊のため發見され、交戰五分の後監視隊のため一名を射殺され、石門溝附近からソ聯領に遁走した

ソ聯發動艇の越境
施特派員嚴重に抗議

黑河附近滿領にて二十日午後五時頃惹起せるソ聯發動艇の不法越境行爲に關してはその後引續き抑留の上嚴重取調中であるが、一方滿洲國外交部では二十一日午後四時北滿特派員施履本氏をして哈爾濱駐在ソ聯總領事スラウツキー氏に對し、これが嚴重抗議を發するとゝもに今後の猛省を促すところあつた、なほ頻發するソ聯の不法行爲に對してはその都度嚴重抗議を發し、國際信義と平和の確保に努力して來たが、ソ聯は依然何等の誠意を示さゞるのみならず、最近この種不法行爲のますます頻發するに鑑み、ソ聯の出様如何によつてはこの際わが方は斷乎たる態度に出る模樣である

北樺太石油勞働者の團体契約成立
日ソ間の協定調印

【モスクワ廿日發國通】北樺太石油會社々長左近司中將がソ聯政府との間に石油利權に關する協定を締結して以來、同社勞働者の團體契約が懸案となつてゐたが、同社の竹原代表がソ聯石油精製工業勞働組合中央委員タラタイ氏と數次の折衝を重ねた結果漸く協定が纒り廿日午前二時兩代表は同協定に調印を了した、協定要旨は左の如し

一、北樺太石油會社は勞働賃金を一割引き上げ、且つ幼稚園を設置する
一、ソヴイエト勞働組合は勞働能率を增進し規律を肅正し、勞働統制の手段を整備する
一、期限一ケ年

◇……北平大學生のデモ

〝國際會議開催の時期到來〟
米代表の所見

【ロンドン廿日發國通】英國皇帝戴冠式の米國代表ジェームス・ゼラルド氏は、英陸相ダービー卿並にカンタベリー大僧正等と會見し、つぎの所見を披瀝した

英國政府の再軍備は平和に對する世界最大の保障である、會議で戰爭を終熄させることが出來るか否かは問題だらうが、すでに國際會議を開催して各般の通商障壁を打破していゝ時ではないか、たゞし大規模な國際會議を開催するには未だ時期が熟せず、假令開催されても、恐らく議論と要求倒れとならう、大掛りな國際會議を開催するには特定の國々が革命に疲れ、我々の許に平和を求めて來るまで待たねばならぬ

日滿支空の超特急
發着時、料金決定
東京新京間百六十五圓

【東京國通】六月一日から開始される日滿北支連絡空の超特急の發着時間及び旅客料金が正式に決定をみた、この擴張を期して航空路全線に及ぶ旅客料金の値下げを斷行世界一安くする、航空料金は汽車の一等より安く、二等より幾分高いところが標準とされる、それによると今回開始される東京—新京線、東京—大連線、東京—臺北線のAT旅客機による各急行便は各々百六十五圓、百五十一圓（奉通公司線と連絡天津までは東京より二百三圓）百七十五圓で、從來の普通便料金と同一となり、つまりこの料金から急行料金を（五百キロ每に約五圓）差引いたものが値下げの新料金となる、急行便の發着時間は七月までは新京、大連共に每週火、木、土曜每に一往復、次の如きダイヤグラムで實施されるが、八月一日からは每日一往復に改められ、東京から新京及び天津は各々十時間、臺北までは約九時間半に短縮される

急行便時刻表
▲東京＝新京線
下り　東京發午前七時廿分　新京着午後五時五分
上り　新京發午前七時廿分　東京着午後五時〇分
▲東京＝天津線（京城で新京線に連絡）
下り　京城發午後一時卅五分　天津着午後五時十分（滿洲時間）
上り　天津發午前七時十分　京城着午前十時四十五分
（臺北線その他は現在通り）

昭和會一 解黨式
慰勞懇親會

【東京國通】昭和會の解黨式を兼ねた望月長老主催の慰勞懇親會は廿一日午後六時半より芝紅葉館に開會、望月、內田兩長老はじめ關係者廿九名出席、先づ望月長老より簡單な挨拶を述べ次いで鈴置代議士會長より同日の代議士會の經過を報告し終つて內田長老から

われわれは議あつて一つの會を組織したものであるから、假令解黨後と雖も互に意思の疎通を圖り國家のためまた紛糾する政界のため共に働きたい

旨悲壯な挨拶を述べて九時過ぎ散會した、なほ廿二日政治結社解消の屆出をなすことゝなつた

日英會談經過を
佐藤外相閣議で詳細報告

【東京國通】佐藤外相は廿一日の閣議席上、目下ロンドンにおいて進行中の日英會談が大體順調に進捗し、近く具體的問題について兩省の腹案を提示し合ひ、本格的話合に移る段取りとなつて來たので、これに關する事情を詳細に報告して諒解を求めた、即ち昨年六月吉田駐英大使が赴任して以來、イーデン外相、カドガン次官補との間に行はれた支那に於る兩國の利害調整および通商關係改善に關する交涉經過を報告し、合せて日英の折衝も瀨踏の下準備を殆ど了し、正式會談に入り得ることゝなつたので、これに對する帝國政府の方針を詳細に報告し諒解を求めたものである

支那の在外資金高
孔氏倫敦で發表

【東京國通】二十日大阪某所入報によると支那の在外資金は未だかつて發表されなかつたが、今回英帝戴冠式に出席した財政部長孔祥熙氏はこの程ロンドンで支那の在外資金は現在ニユーヨーク一億二千萬弗、ロンドン二千五百萬磅である旨はじめて發表した、右金額はこれを支那國幣に換算すると、總額八億三千三百餘萬元となり四月末における中央、中國、交通及び中國農民四銀行の國幣發行總額十三億七千百八十六萬餘元の約六割一分に當り、現銀準備總額九億八百九十二萬餘元の約九割三分を占めるもので、海外依存性を明示するものと見られる

日本興銀二參事
近く來京

日本興業銀行參事三雲豊造、佐分利一武の兩氏は廿三日大連入港の熱河丸にて渡滿、對滿投資に關する一般事情視察並に滿洲產業五ケ年計劃に關する特殊用務を帶び滿洲各地を視察する筈で、大連滯在は三日間位で廿六日頃來京の豫定である

一億圓程度の新貯蓄債券發行

【東京國通】政府の生産力擴充政策の遂行に伴ひ物資の圓滑なる供給と共に資本蓄積の必要が痛感され、積極的に國民貯蓄を奬勵するため今回新に割增金付貯蓄債券を發行、これに關する法律案を來る特別議會に提出することになつたが大體左の如くになる筈で

發行額は年額一億圓程度を豫定し、資金の使途は一部を商業債券の引受けに充當し、他の大部分を公債償還に振り向けることになる模樣である

一、勸業銀行をして貯蓄債券を發行せしめる
二、無記名割引債券として額面金額を廿圓とする
三、抽籤償還の方法により割增金をつける、但し勸業債券割增金の現行最高三千圓により若干低額とする、因つて總額は募集金を大藏省預金部資金局に預け入れる

地方長官、所澤飛行學校見學

【東京國通】地方長官會議第五日目の二十一日は、午前八時各地方長官一同陸軍所澤飛行學校に集合、梅津陸軍次官以下關係官の案內で飛行學校所屬廿數機による地上爆擊、空中戰等特殊高等飛行を參觀し十一時半歸京、正午より九段偕行社における杉山陸相、米內海相共同主催にかゝる午餐會に臨み、小泉陸軍省醫務局長の國民體位の實狀に關する講演を聽取して軍部關係の議事を全部終了、午後一時半から商工鐵道兩省所管に關する會議に移り、伍堂商相兼鐵相より訓示あり夕刻散會した

民政部警務司で指紋講習會

民政部警務司では治法撤廢に備へて優秀な指紋技術者を養成、刑事警察の充實を期するため今回全滿から雇員として募集採用した三十三名に對し首都警察廳に於て二十日から向ふ一ケ年間指紋講習會を開催するが講習終了者は直ちに各縣警務局に配屬され、指紋技術指導者としてその將來は囑望されてゐる、同講習會は講師として民政部、首都警察廳の權威者が當り午前八時から午後四時まで、午前中は學科、午後は實習となし學科目は操練、基礎法、指紋法、訓育、刑法、刑事訴訟法、一般鑑識、現場保存及び操證、寫眞理化學鑑識、服務、警察法、關係法令等である

名代 銀かべ おでん
酒の司 白鷹
明日曜は西公園ご散策の御帰りは
中央通り 國都グリル
電三四一五

人事往來

着京
▲井口清忠氏（土木請負）二十一日來京ヤマトホテル
▲佐田弘治郎氏（東亞經濟調査局）同
▲東良治氏（滿鐵）同
▲手塚安彥氏（會社員）同
▲田子富彥氏（滿洲電鐵所）同
同國都ホテル
▲清水尚義氏（同）同
▲大野巖氏（滿鐵）同
▲有田鐵太郎氏（英和金鑛公司）同
▲竹內貫氏（商）同
▲並木鋼十郎氏（滿洲油化監査役）同
▲近藤平治氏（請負業）同
▲水木祐一氏（法律事務所）同
同向陽ホテル
▲隈元禹氏（會社員）同
▲吉田信治氏（滿鐵）同
▲山本健次氏（同）同
▲井手治一氏（佐賀縣農林技手）同新京ホテル
▲天本龍之助氏（肥前實業組合理事長）同
▲松本正造氏（會社員）同
▲藤崎晴二氏（同）同
▲名加末吉氏（貿易商）同
▲橋元文治氏（會社員）同
▲池田克巳氏（張家口領事館）同
▲宮西正七氏（商）同蓬萊ホテル
▲伊藤兼行氏（滿鐵）同國際ホテル
▲中正人氏（商）同
▲宮副義智氏（三和ゴム）同
▲小澤清三氏（滿鐵）同
▲神子勇氏（官吏）同
▲大利政忠氏（醫師）同
▲坂本清三氏（コロンビア）同
▲早崎和市氏（商）同
▲松岡端雄氏（滿鐵）同
▲稻見繁太郎氏（滿鐵）同
▲和田正長氏（同和自動車）同
▲工藤和馬氏（滿鐵）同富士屋
▲藤井一男氏（會社員）同

出發
▲山內靜香氏　二十一日發ハルビンへ
▲小澤重治氏　同
▲成瀨鬪次郎氏　同
▲竹內德治氏　同
▲田幡正明氏　同大連へ
▲中里龍氏　同
▲堀尾政弘氏　同
▲矢中快輔氏　同奉天へ
▲中里末雄氏　同
▲兒玉常雄氏　同
▲生田一雄氏　同吉林へ
▲川村博氏　同龍井へ
▲鹿島鶴之助氏　同旅順へ
▲太田利三郎氏　同鞍山へ
▲山添寅造氏　同ハルビンへ
▲佐々木高信氏　同
▲山田尙晃氏　同奉天へ
▲石黑庄二氏　同
▲五十嵐大輔氏　同大連へ
▲市川薰氏　同
▲城取常雄氏　同ハルビンへ
▲岡部志津夫氏　同
▲上野晃氏　同
▲山田廣氏　同山海關へ
▲中津梅義則氏　同安東へ
▲秋田三一氏　同大連へ
▲森本豊次郎氏　同
▲池邊親男氏　同奉天へ
▲渡邊清助氏　同
▲吉田郊藏氏　同
▲山本滋雄氏　同四平街へ
▲益子豊三郎氏　同東京へ
▲豐田勝藏氏　同奉天へ
▲古川政信氏　同
▲川住軍吉氏　同
▲鷲海富士夫氏　同奉天へ
▲川島秀二氏　同大阪へ
▲金井勝三郎氏　同
▲元橋曉太郎氏　同奉天へ
▲三浦保雄氏　同
▲鶴岡壽氏　同大連へ
▲上村清光氏　同ハルビンへ
▲藤原清氏　同
▲原野宣三氏　同
▲岡田直藏氏　同

その日〳〵

滿獨通商協定存續へ、一年から三年への飛躍であることは間違ひない
□
滿洲の大豆に將來が保證される程度は、既往一年の實績が根據になる
□
改訂の腰も雙方に相當あつたのだが、それらを相殺して現狀維持となつた
□
花は北方に遲く、佛徒の行事新京ではけふ行はれる、祭生一致！
□
官場に觀あり、指導的民族の側にそれがあつては誠になしむべきである

歌はぬ樂譜
山中峯太郎
氷門讓二畫

（百五十）
愛憎二重奏（五）

スラヲさ後向きになつて、歩きだして行く飯島正枝を、村上校長はまばたきもせず見送つてゐた。

——實に、何さいふ女だらう。市會議員の娘だ、さいふことだが……。

その家庭教育が、思ひやられて村上校長は、ひどく苦々しい顏になつた。

だが、それよりも——井上、その英子さいふ夫人から、石田に、識更虛僞のことづけを、この娘が、もつて來たのだらうか？

とにかく、この疑ひを晴らすためには、石田に率直に聞いて見なければならぬ。それは第一に、キミ子のためだつた。

——まだ、石田は歸つて來ぬか？

暉の方へ行く路を、村上校長はイライラして、すかして見た。

口笛が聞えて來た。正枝が月の下を吹いて行くのだつたミニオンの曲だつた。

村上校長は、思はず苦笑した。

——あゝいふ女が、子を生んだら、どんな風に教育するだらう？

少くさもキミ子は、あゝいふ女ではない。それを思ふさ村上校長は、今、石田さキミ子のために困りながら、また慰められる氣がした。

——キミ子は、すこし我まゝなだけだ！まだ〳〵、さりえがある……。

そこに、うしろから自轉車の警笛が鳴つて、村上校長は路の左へよけた。するさ

『校長先生ですか』

若々しい聲さいつしよに、自轉車が急に止まつた。下りて來た白服の青年は、最近に學校へ雇はれた若事生の、田口清だつた。

『おゝ、何か用かね』

村上校長は、ヘツさして聲をかけた。

『は、今お宅の方へ伺ひましたが？

——學校に、何か出來たのか』

清は、上衣のポケツトから白い洋封筒を、手早く拔きだすさ

『これが今、學校へ、メツセンヂヤボーイが屆けて來ましたから』

村上校長は、受け取つて見た。

たしかに、自分の名宛だつた。それに、親展書、至急さあるのが目にしみた。裏を返して見るさ赤い封蠟が捺られて、無名だつた。

『學校には、別に何もないね……』

『はア、僕が、宿直してゐますが今、靑木さんさ代つて出て來ました』

『それは、ありがたう』

『別に、御用はございませんか』

『いや、別に』

『は……』

會釋するさ、機敏な田口はすぐに自轉車へ飛び乘るなり走らせて行つた。

——誰からだらう？

至急の親展書を、今ごろ送られる心あたりが、ないのだつた。村上校長は、それを持つたまゝ石田の家の門の前へ引きかへして來た。

街燈の下に、封を切つて見るさ厚い洋紙が入つてゐた。走り書きのインクの字が初めから大きく

村上校長先生足下

突然ですが、純然たる第三者より、この手紙を、足下に差し上げる、非禮の點、殊に、匿名であるのを最初にお許し下さい。だが、かゝる形式をさつて、足下に敢て告げる一事は、石田忠夫についての、しかも、今夜、現に日比谷公園における行動でなければならぬ。足下の愛せられる令嬢のために石田忠夫が、今夜、音樂堂の前の暗きベンチの上に、何者さ密會してゐるかを足下は飽までも探査される必要があるでせう。これだけです。

七月七日夜
純然たる第三者

讀み終るさ村上校長は、眉をひそめながら、その手紙を懐へ入れた。

新人紹介

新裝なる大サロン堂々開店

初夏の薰風に奏でるカフエー行進譜

娘姿の競艶

此の豪華版見よ尖端シリーズ

サロン富士
富士町三丁目
電話三・三四五六

母の位牌を懷き 人妻死の家出?

三十年に亘る私生兒を苦に 五歳の長男も道連れ

私生兒であるばかりに過去三十年間いばらの道を歩んで來た人妻が世をはかなんで母の位牌を懷き今年五才になる長男を道連れに死の家出?……新京室町四丁目五番地關東軍司令部理髮部に勤めてゐる本田龜一氏＝假名＝は十八日勤めを終つて

歸宅 したところ原籍福井縣坂井郡大石村大字大枚、營業遺婦等を營んでゐる內緣の妻淸水初音（三〇）が同日午前十一時母の位牌を持ち出し長男博俊五歳を連れて家出してゐる事を知り八方心當りをたづねたがわからないので二十二日新京署に捜査願を出した、本田氏の話に依れば同女は常に自分が私生兒であることから世をひがんで居り、家庭內は常に風波の絶え間がなく何か云ふとすぐ

自殺 するとロぐせの樣にいつてゐたとの事で家出當時は金錢を所持してゐない筈であると（寫眞は初音さん）

二人の子を捨て轉々する人妻

生活に困り死の計畫を便り

二人の子供をすてて家出し全滿を轉々としてゐる中に生活に困り自殺をするとの手紙を夫に當てたので故郷の夫から何とかして救けてやつてくれと二十二日新京署に捜査願がやつて來た、愛知縣西香日井郡山田村大字上小田井一三七番地伊藤正直の妻於滿（二二）は昨年七月二日二人の小供を殘したまま家出海拉爾西三道街滿日食堂で働いてゐたが、十二月十六日歸鄕するとて海拉爾を出發途中新京で下車再び行方をくらましたが、最近には喫茶店カフエ等轉々としてゐたがとう〳〵生活に困り死なうと思つてゐるとの意味のことが書かれてあつたので殘された二人の子供が可愛相だから何とか搜し出して故郷に歸る樣に說諭してくれと云ふのである

白菊小學校運動會 白菊小學校の第一回運動會は二十二日の照らず降らずの運動日和に惠まれて午前八時から盛大に催された【寫眞は運動會の一場面】

ところきらはずに貼つては困る

街の廣告ポスター取締り

塀でも電柱でもところ構はずはりつけられた廣告ポスター等は街の美觀を損ねると新京署では躍起となつて市街淨化デー等に際し嚴重これが撤去を命じたにも拘らず仲々言ふことを聞ぬので新京署で二十一日午後二時城內西三馬路年仲三（四二）、鐵道北軍用路王宋計（三二）の二名を呼び出し科料處分に附した、今後も警察の命令に從はずきたないポスターをはりつけるものに對してはみせしめの爲に嚴重處分することとなつてゐる

"桃千代"逃る

御難つづきの待月＝西五馬路料亭待月では廿一日心中者を出し大騷ぎを演じたが又もや數日前から同料亭抱藝妓京籍福岡縣糟谷郡多良村字名子黑木君子こと桃千代（一五）が歸つて來ないと二十一日午後泡を食つて領警署に屆け出た桃千代は借金八百圓、本年の三月來たばかりで十七日朝一寸買物に行つて來るからと家を出たまま行方不明となつたもの、領警署では早速各方面に手配した

卒業證書を僞造

世の中が世智からくなると人間はいろ〳〵と頭を腦まして新手の犯罪を考へ出す、ここにも又世相を反映した惡が一つ＝吉野町四丁目十二番地三興印刷所では數日前一青年から早稻田大學の卒業證書を十枚ばかり印刷してくれと不審の注文を受けたので早速この旨を大和通派出所に通知し本人の注文品を受取りに來るのを待つてゐたところ二十日夜九時頃何も知らぬ前記の青年がのこ〳〵とやつて來たので岸田巡査が取押へ派出所に連行取調べてみると長野縣伊那郡生れ、入船町二丁目十二番地大下正義（二五）＝假名＝で最近某官廳に入るべく運動中であつたが何しろ自分の學歷が餘りにも貧弱である爲色々と頭をひねつた上考ひ出したのが卒業證書の僞造となつたものである、と申し述べた 新京署では文書僞造のかどで一應本人を留置した

天龍來の報に角力ファン熱狂

興味はトーナメント式

六月四日天龍來るの報に早くもファンを熱狂させ人氣を呼んでゐるが一行は强くて頭が良く角力道革新のために邁進してゐる天龍を始め日に夜に眞面目に勉强精進してゐる錦洋、勝れた角力道精神の持ち主で技に巧拙なく勝つても威張らぬ肥州山、ふるひ立てば鬼をもひしぐ豪の者の反面人情深く親切な人と三才の童子にもなつかしまれる大和錦、眞面目でおとなしく將來を囑望されてゐるを係岩等々八十餘名トーナメント式による文字通りの肉彈相擊つ壯烈戰が西公園前空地で見られると多大な期待で待たれてゐるが當日はあの勇ましい櫓太鼓で新京市民を湧きたゝせることであらう（寫眞は天龍、錦洋、肥州山、大和錦、係岩）

新京銀座裏町內會

二十四日設立總會 全町內一致して發展を策す

歡樂街建設計畫を樹てた吉野町、錦町中間地域の有志は目下具體案を練りつゝ町內全般の贊同を獲得するに勉めてゐるが、大多數は將來の非常なる發展繁榮を豫期して續々贊意を表明しつゝあり、その手始めとして町內會或は親睦會等の設立總會は二十四日午後一時から記念公會堂にて華々しく開催することゝなつた

客から盜む

二十日午後八時頃富士町三丁目路上で擧動不審の男を新京署員が發見取調べたところ本人は新義州府外麻田洞生れ、富士町三丁目居住李永華（十八）で昨年五月奉天漢陽旅館に働いてゐる中に客の時計、金ぐさり、と現金百五十圓を竊取したことを自白した

店の金を盜む

原籍全羅南道木浦櫻町、吉林の朝鮮飯店に働いてゐた洪大者（二四）は十六日店の現金六圓卅錢と自轉車を盜んで新京にやつて來て自轉車を賣却し[illegible]としてゐたところを二十日午後六時頃日本橋通路上で御用となつた

紫、綠、樺それぐ 必勝を期して

あす滿鐵創業卅周年運動會

滿鐵創業三十周年記念新京沿線大運動會は二十三日午前八時から西公園內滿鐵運動場で華々しく開催される、在京三千の滿鐵マンは午前八時會場に

集合 莊嚴なる選手並に應援團の入場式を行ひ國旗掲揚、滿鐵社歌第一唱、社旗掲揚、君が代合二節を合唱、山口大會長の挨拶、濱田審判委員長の注意があり齋體育部長の指揮にて全員社員會體操を行ひ第一回戰蔭スプーンレースから競技の幕は切つて落され第五十九回第一種スエーデンリレーをもつて終了優勝旗授與式、國旗降下、社旗降下、閉會の辭があつて萬歲を三唱して散會する豫定である、なほ本年の運動會は創業三十周年記念のことゝて空前の盛大を期すべく紫、綠、樺各軍必勝を期して猛練習を積み一方各軍應援團又二週間に亘つて趣向を凝らした

應援 の練習に餘念なく餘興の假裝行列にも奇想天外の意匠が凝らされてゐる

あすの日曜に四組のお目出度

あすの日曜日には新京神社で神前結婚が四組

△兵庫縣朝來郡與布土町迫間石田壽一氏（三五）は長崎縣南高來郡加津佐村溝田ツギヨさんと婚約整ひ午後三時から華燭の典を擧げる

△長野縣松本市淸水町近藤會明氏（二八）は崇智路三百十六號川人勝一氏夫妻の媒酌で佐賀縣三養基郡栖町吉川ヨシエ孃（二三）と婚約整ひこれは同日午後六時から

△福岡縣八女郡岡山村蒲原、新京祝町二丁目七ノ一室園久登氏（二六）は特別市通化路小豆洗氏夫妻の媒酌で三重縣桑名郡長島村、公主嶺の伊藤久子孃（二五）と婚約整ひ午後六時から式が擧げられる

▲鹿兒島縣贈於郡大崎村、四平街北四條通り永井恰氏（二八）は同鄕の人で大連市の永山美津子孃と婚約整ひこれは午後七時から

みしまや店主重態に陷る

國防婦人會新京支部日本橋分會長みしまや吳服店々主明坂秀さん（六一）は急性肺炎で十五日新京醫院に入院、二十一日夕方から重態に陷り氣遣はれてゐたがなほ昏睡狀態を續けてゐる

ガス會社で料理講習會

ガス會社では社會奉仕の爲め講師竹石吉助氏を招聘五月廿四、五兩日時節向ピクニック用七品即席一品料理六品の講習を行ふ、會費は五十錢申込所は羽衣町及興安大路ガス會社へ

娘々祭講演放送

來る二十六日から三十日まで盛大に擧行される大屯娘々祭に際し新京放送局では廟會と連絡をとりニュース放送をなすが協和會長春縣本部事務長道祖土剛氏は廿四日午後六時卅分から「滿洲國の娘々祭に就て」と題し講演放送をする

二十三日はカメラ祭

作品は懸賞募集

行樂のシーズンは今や酣、そのメインエヴエントとも稱すべき恒例のカメラ祭は國都のアマチユアカメラフアン並びにモデルとして麗人軍を總動員して廿三日正午から綠したゝる西公園を會場に華やかに擧行されることゝなつた、當日は餘興として打揚げ花火やブラスバンドの吹奏裡に大いに氣勢を添へるはずであるが各自存分に腕を振つた作品はカメラ祭作品として懸賞募集されるはずである

協和會本部の體育關係者懇談會

協和會首都本部では廿一日午後四時半より文敎部、特別市公署、首都警察廳、保健協會體育聯盟、滿洲帝國武道會、滿鐵體育聯盟、本社の各體育關係者三十余名を招き體育團體の行事と協和會各分會との關係並に一般民衆の體育向上等に關して種々懇談六時半散會した

豆タク轢く

二十一日午後十一時半頃中央通り輸入組合百貨店前で吉野町へカーブすべく疾走中の永春路九〇番地豆タク運轉手李詩昌（三〇）の自動車と西公園より驛に向つて疾走中の常盤町一丁目朴通壬（二五）の自轉車が衝突し朴は右肺部に全治一週間の負傷を受け直ちに同仁醫院に入れ手當を加へた豆タクは損害なし

片桐大佐參觀

二十一日來京した陸軍省徵募課長片桐大佐は二十二日午前六時から同八時まで新京青年學校にいたり、一般、電業兩班四百名の熱心な敎練を參觀した

尺八長唄の會

井上超童師の琴古流謡吟會、杵家彌諦壽師の長唄彌生會兩會員の尺八長唄春の練習會が廿二日（土曜）午後六時から西廣場滿鐵社員倶樂部で開催される、プログラムは末廣狩、八千代獅子、浦島、茶湯音頭、岸の柳、けしの花、今樣小鍛冶、明治松竹梅、菖蒲浴衣、奏准の夜、五色の糸、本手調子大和調子、鶴龜、越後獅子等で入場無料

輸組定期總會

第九回新京輸入組合定時總會は二十一日午後一時から記念公會堂にて開催せられ議案第九號をそれ〴〵決定四時散會七時から賓宴樓に於て懇親宴を張つた

植村神官五常へ

新京神社植村神官は拉濱線五常神社及びハルビン神社の春祭り齋司のため二十一日午後京圖線廻り五常に赴いた、なほ同氏は二十六日朝歸京の豫定である

八島校生歸る

八島小學校修學旅行團百二十一名は二十二日午前八時着列車で歸京した

本田拓務省農林課長來京

拓務省農林課長本田安太郎氏は二十一日午後十時着"ひかり"で滿洲視察のため來京した

外山氏美術講演

美術批評家の第一人者外山卯三郎氏は豫定を變更して六月一日午後三時着列車で來京二日午後五時から滿鐵新京事務局會議室で美術講演をなすことゝなつた（卅一日は變更）聽講無料多數の來場を歡迎すると

經濟懇話會

商工會議所の經濟懇話會は二十六日正午からヤマトホテルで開催される、當日は長谷川放送局長の放送に關する講演ありたる後一般的懇談に移る

朝鮮總督府出入記者團來社

朝鮮總督府出入記者土曜會滿洲及び北支視察團々長朝鮮新聞野崎眞三、幹事京城日報大津和夫、同盟通信古津四郎、同每日申報金勝伊、大阪每日瀨戶俊夫、朝鮮日日中村實、經濟日報中川龜三、朝鮮日報洪鐘仁の八氏は二十一日來京各方面を視察の途二十二日挨拶のため本社來訪、一行は二十三日午前七時十五分發ハルビンへ赴く

新京賽馬
春季第二次 競馬 午前十時開場
五月 廿二日（土） 廿三日（日） 廿九日（土） 卅日（日）
六月 五日（土） 六日（日） 十二日（土） 十三日（日）
社團法人新京賽馬倶樂部

青年學校女子部展覽會とバザー

露月町新京青年學校女子部專修科の展覽會とバザーは二十六日二十七日兩日同所で開催されるが成績品は生徒の手になる婦人子供洋服類、其他手藝品等數千點で即賣も行ふ筈である

弘報協會園遊會

滿洲弘報協會では二十三日午後零時半から北安路同社中庭で園遊會を催す

三中井の野遊會

三中井百貨店では來る二十四日午前九時から海軍記念碑前で野遊會を兼ね春季運動會を催す

國婦支部理事會

國防婦人會新京支部では二十二日午後一時から軍人會館にて理事會を開催、今後の各種行事につき事務上の連絡打合せを行つた

國婦本部理事會

國防婦女會では二十二日午後一時から軍人會館にて本部理事會を開催した

アラメダ勝つ 6A—0 對奉實野球戰

アラメダ野球團來訪第一回戰たる對奉天實業戰は廿一日午後四時四十分國際球場で奉實先攻で開始、六A對〇でアラメダ勝つ、閉戰同六時廿五分

六大學リーグ

二十二日の六大學野球戰はグラウンドの狀態によつて午後二時半から明治對法政の一試合を擧行することとなつた、帝大對立敎戰は二十三日に延期された

日本メソヂスト

一、日曜學校 午前八時四十五分
一、淸日禮拜 午前十時 說敎「愛の律法」 山口牧師
一、愛餐會 午後六時
一、夕拜 午後八時 說敎「ウエスレーの回心」 山口牧師

日の出を拜する集ひ

あす（日曜日）新京日の出時刻午前五時六分西公園誠忠碑前にて市民早起會行事、右終つて忠靈塔參拜

日本基督敎會

一、日曜學校 午前九時
一、聖書學校 午前九時五十分
一、朝の禮拜 午前十時三十分 說敎「使徒傳の敎訓」 石川牧師
一、夜の禮拜午後八時 說敎 武藤富男

謹訂

本紙廿二日附朝刊七面沖風號歸還記事中白川宮とあるは北白川宮の誤植につき恐懼にたへず謹んで訂正致します

あす（二十三日）

▲本社後援新人卓球大會、午前十時、大經路小學校
▲滿鐵運動會、西公園運動場
▲第三回カメラ祭、正午より西公園
▲宮友會展覽會、ニッケ二階
▲春季第二次競馬第二日
▲野球リーグ戰、電々對滿洲國午後二時、西公園球場
▲小唄初音會發表會、午後七時、公會堂
▲熊本縣人會、午前九時、西公園海軍記念碑前

今晩の主なる演藝放送

▲七・三〇子供と家庭の夕へ大阪）吳海兵團軍樂隊外▲九・〇〇俚謠と歌謠曲（長野）やす外▲一〇・〇〇、聽の佛法滑（名古屋）—三河鳳來寺山山腹より中繼—

小女給募集
・固定給・手當共 月收15・00圓
・本人來談（午前中）又寫眞同封照介の事
日本橋通
喫茶と食事あそ ハリウッド 電(3)

鑛業 申出、出願 製圖鑛床 說明調査、其他
三利鑛業社 曙町三ノ六 電三一四六九四

募集
美少女給仕 少年ボーイ
年齡十五六才より十八才までの身體强健なる方を望む
制服宿舍支給優遇す
希望者は本人御來談の事
帝都キネマ前 帝都グリル

王道書院第一期 聽講生募集
募集人員（1、日語聽講生 2、滿語聽講生）一〇〇名
1、學期……講義科目……時間割
第一期 自六月 至十二月 七ヶ月間

講義曜日	科目	時間	
月	大學 講師 會格	自午後七時 至午後九時	滿語聽講生に對する講義
火	春秋 講師 佐藤贈齋		日語聽講生に對する講義
木	大學 講師 劉爽		滿語聽講生に對する講義
金	四書 講師 秋浦嘉三郎		日語聽講生に對する講義

2、講堂の場所 新京特別市大經路新京特別市立大經路兩級小學校內
3、聽講出願期限 康德四年五月二十六日迄
4、其他
イ、聽講志望者は新京特別市公署總務科內係に就いて詳細承知の上聽講案內書に依り願書を新京特別市公署總務科內王道書院係へ提出されたし（係の電話二―一、一一―一七）
ロ、願書提出順に受付をなし定員に達すれば期限內と雖も受付を停止す
ハ、聽講料は全期間國幣壹圓とす
康德四年五月
新京特別市東五馬路 齋藤孝胥氏邸內
王道書院

貸室
炊事、入浴の設備あり
舊名フランスホテル
日本橋通
日本橋アパート
電(3)五二四八

開業御知らせ
新店舗の改築成り
▲來る五月二十五日より▲
開店いたします故何卒倍舊の御引立をお願ひいたします
▲洋裁教授も
同時に開始いたします御婦人にて御希望の方御來談下さいませ只今流行の歐米新新型親切に御教授申上ます
婦人子供服の店 洋裁教授
エレガント洋服店
日本橋通二二（シベリヤ商行隣）

募集
女事務員 一名二十歳より二十七八歳まで
サービスガール 二三名十六歳より廿五六歳まで
希望者は履歷書持參の上本人帝都キネマ事務所迄御來談を乞ふ
帝都キネマ

解雇廣告
右之者當商會に何等關係無之候間特に保險業者御注意相成度此段廣告候也
昭和十二年五月一日
新京日本橋通七十九番地
三和商會
野澤武夫
久松庄左エ門
電話三、三二九番

募集
五圓の資本で月收百圓有る
有利なる仕事あり。
希望者御來店下さい
新京日本橋通三十五
平本洋行
電話（三）二一五八番

荊妻はな子儀豫而病氣の處養生不相叶五月二十一日午後四時五分遂に永眠致候に付此段生前辱知諸彥に謹告仕候
追而告別式は二十三日午後一時三十分より祝町本子堂に於て相營可申候
昭和十二年五月二十二日
新京日本橋通八十六番地
喪主 齋藤八一
親戚一同
友人一同

初心者歡迎
社交ダンス教授
教授時間……午前十一時より午後十時迄
教授料 一同（レコード一面）……二〇、一五
御婦人は一ヶ月（毎日）……一日（一時間）……一、〇〇
猶別に短期間に教授を受けられ度き方のため速成教授を行ふ
一科目……五、〇〇
新發路十號（帝都キネマ裏）
アオキダンス アカデミー
電（呼出）（二）四九七七

五月二十三日 日曜日
午後三時より八時まで
美人ダンサー多數來場
十錢ダンス
今月中にヂャズ、シンガー界の女王天野喜久代孃が當ホールの專屬歌手として來場致します、御期待下さい
モンテカルロ

ダンスの殿堂
タヨリ・日三十二
午後三時開場
新人紹介
南明・今村粂子・大山芳子
なつかしい人達の賑やかなカムバック
但馬きみ子・荒木絲子
麗朗・北滿舞踊界の萃
よるの雰圍氣・2バンドのサービス
初夏の御休みー せんぼうでハリキルです
扇芳會館

小唄初音會 第三回發表會
明夜七時、公會堂で

小唄初音會では二十三日午後七時から記念公會堂で第三回發表會を催す、小初師匠のたゆまぬ薫陶をうけて各々非常な進境を見せ各方面から期待されてゐる、當日の番組は左の如くである

一、高砂　唄 田村小延　絃 田村小初
二、お伊勢り竹になりたや　唄 淑惠　絃 田村小初
三、咲た櫻ままになるなら歲に一度　唄 一葉　絃 から子
四、腹の立つ時やきやらの香り　唄 明子　絃 一葉　替手 玉千代
五、緋鹿の子びんとすねては興作想えば　唄 玉千代　絃 田村小初
六、今朝の別れしほとゝぎす雲にかけは　唄 梅若　絃 ひな菊
七、空や久しく虫の音ざくら　唄 山下　絃 田村小初　替手 ひな菊
八、二人が仲　立方 玉千代　唄 壽々丸　絃 から子　同 おそめ
九、逢ふて　立方 千代丸　唄 壽々丸　絃 田村小初　同 田村小延
一〇、色氣ないとて　立方 笑奴　唄 笑香　絃 田村てる蝶
一一、とめては見たが　立方 里抜　唄 笑丸　絃 田村てる蝶
一二、晴れて雲間　立方 富三　唄 笑丸　絃 田村てる蝶
一三、戀しき人辰巳やよいとこ都鳥　唄 伊村　絃 田村小延　替手 ひな菊
一四、いつしか逢うわ別れ　唄 笑香　絃 田村てる蝶
一五、待ちはびて今宵は雨　唄 靜香　絃 田村てる蝶
一六、桂川三ッの車　唄 笑丸　絃 田村てる蝶
一七、空や久しく無理な首尾して　唄 富三　絃 田村てる蝶
一八、空ほの雪のあした川風　唄 宮崎　絃 から子　替手 壽々丸
一九、年の瀬船にせん頭筆のかさ　唄 おそめ　絃 田村小初
二〇、どうぞ叶へて　立方 よし子　唄 田村小延　絃 から子　同 一葉
二一、とめてもかへる　立方 明子 淑惠　唄 壽々丸　絃 から子　同 梅若
二二、涙だかくして　立方 千代丸　唄 田村小延　絃 おそめ　同 から子
二三、かの人しが思ひ月は田毎わ　唄 ひな菊　絃 梅若　替手 から子
二四、おしどり主さん夕立　唄 壽々丸　絃 から子　替手 小延
二五、梅雨もよひ二人一緒五月雨や　唄 から子　絃 田村小初　替手 田村小延
二六、とめては見たが上り節分吉三　唄 高柳　絃 田村小初
二七、無理な首尾して宵のくぜつ八重一重　唄 田村小延　絃 田村小初　替手 から子
二八、仇な笑顔緋櫻　唄 田村てる蝶　絃 田村小初
二九、濡れてしつぼりえそめし　唄 田村小勝　絃 田村小延
三〇、うらこぐ舟夜ざくら　唄 田村小初　絃 から子　替手 田村小延
三一、晩に忍ばば　立方 玉千代　唄 田村小延　絃 から子　同 ひな菊
三二、三千歲　立方 笑奴　唄 笑香　絃 田村てる蝶
三三、やたいばやし　立方 富三　唄 笑丸　絃 田村てる蝶
三四、落人　立方 里抜　唄 笑香　絃 てる蝶　同 千代の助

中谷で記念品 徽章類製作 中谷時計店 日本橋通 電(3)[illegible]

▽淺野內匠頭△ 千惠プロ作品、三村伸太郎のオリヂナルものによる內匠頭刄傷の新解釋、遡つて「元祿十三年」あたりの千惠プロ全盛時代の佳作が想ひ合はされるのであるが、あれから數年、同じものから取材したこの作品の功罪はどうであらうか、これは百本記念作品として發表されたもので千惠藏の內匠頭の他に月形龍之介が吉良に扮して憎まれ役を買つてゐる他、河部五郎が返咲きしてゐるのも珍らしい黑田記代、原健作、尾上華丈、井染四郎等も助演、藤田潤一の監督作品である、新京キネマ上映中、寫眞は千惠藏と月形龍之介

結婚の贈物 けふからの豐樂劇場

豐樂劇場二十二日よりの番組は左の如くパラマウント一番線にPCL一番線を配した三本立編成である

▽パラマウント「死刑か無罪か」「世界は動く」「三十九夜」のマドレーヌ・キャロルがジョージ・ブレントと主演する映畫で、原作はアーサー・ソーマス・ローシユ作小說に據つたもの、良人殺害の嫌疑で法廷に立つた若き未亡人は無罪との宣告を受けたが、彼女が犯人であると信じてゐる若手檢事は飽迄彼女の罪を追究しやうとする、然し事實は終局に於て意外な結果を生んだ、監督は「Gウーマン」等のウイリアム・サイター
日本字幕十卷

▽同「結婚の贈物」ジョーン・ベネットにケーリー・グラント、これにジョージ・バンクロフトを配したキャストはちよつと期待の抱かれるもの、題材は新聞記者の異色ある世界に求め、敏腕の青年記者とこれも劣らぬ敏腕美貌の女記者との戀愛を中心にギャングや新聞屋の交渉を配したアメリカ式喜劇、監督はリチャード・ウオーレス、日本字幕九卷

▽PCL「ハリキリボーイ」古川綠波が自分で原作し、一黨を引具して賑やかにはしやぎ廻る明朗喜劇で、陽氣な唄と踊りがふんだんに盛られてある、他に三益愛子、德山璉、藤原釜足、岸井明、江戸川蘭子、神田千鶴子等が出演、監督は大谷俊夫

曾我廼家五郎 滿洲巡業

今年還暦を迎へた曾我廼家五郎丈は何か後世に殘す樣な仕事はないかといふ譯で全喜劇俳優に呼びかけ新に「笑ひの神樣」をお祀りする計畫を樹てたり、又自作選集の脚本中より快心の作三十六を選んでこれを卅六快抄と名付る等いろいろやつてゐるが、さらに今回五郎一座にとつて記錄的なことがもう一つ加へられることゝなつた、それは初の滿支巡業で、五郎一座の巡業は數年前から考へられてゐたが、種々の事情で實現出來なかつたのが今度松竹の手で俄に決定をみることになつたものである、旅程は七月一日初日の上海の四日間興業を振り出しに大連、新京、旅順、奉天、安東等から朝鮮に渡り、八月中旬に歸京の豫定である何しろ一座としては結成以來三十六年にして始めて海外へのす巡業だけに座員は今から不安やら興奮で大變な騷ぎを演じてゐるが御大五郎丈もさすがに氣になるとみえて豫備知識を吸收する等はりきつてゐる

新興大泉の新作「海陸非常線」

監督昇進第一回作品として「泣くな鴎よ」を發表した新興大泉の住吉健嗣の第二回作品は、脚本選定中であつたが、愈よ此程豪德寺六郎氏の原作に取材し、前回同樣久篤修太郎が脚色した「海陸非常線」と決定し、直ちにクランクを開始することゝなつた、これは國民生活の保護、社會安寧のため、寢食を忘れ、ある時は貴重な生命をすら賭して之が任に當る警察官の苦心と努力の全貌を描くもので、戰慄的なスリルと目覺ましいスピードを盛り込んだ一篇である尙キャメラは二宮義曉が擔當してゐる

さぼてん

トイツペイトに晝間入つて、薄いレース越しに往還を眺めてゐるのもナカナカよきデス▲こゝのみやこさんにみこさん、先達つてわざ〳〵公休をもらつて松平・信子を聽きに行つたのでしたが、往きには交通遮斷に遭ひ、芝居はダラ〳〵長くて十二時は近くなるとう〳〵肝腎な二人をみることも出來ず歸へりました▲三圓五十錢は高いねネ▲みやこさんの言ふことにマダムは私より年が下、それでもやつぱりマダムつて賴れるは、それだけ苦勞してるんでしよ……

アワワマスターに聞えると叱られる▲たかこさんはお琴の稽古に行つてるすでした、たかこさんばかりでなくマダム以下五人のお孃さんみんな御熱心だそうです

雜音

「夕立銀五郎」「母の夢」「來るべき世界」の三本立で蓋をあけた長春座の初日は好調な入りを見せる、前週「結婚の條件」も再映週間としていゝ入りを見せ、こゝは相變らず斑のない成績を揚げてゐる▼帝都キネマの初日もまづ〳〵と言つたところ、デイト・リツヒとシャルル・ボワイエの「沙漠の花園」が廿七日からと決定してゐるので、案外見過される恐れのあるこの週である▼掘りがきゝ過ぎて惡し、利かいでも惡しおかしな見合である▼銀キネの「岩見重太郎」が仲々に受けてゐるらしい、この頃こゝはぐいと持直して、館主連の間で「興行の妙味」について語り合ふ時が多いと噂されてゐる

日曜 庚戌 大安 執 星宿　舊四月十四日

●一白の人 業務不振に陷りて恢復容易ならぬ日病注意 辰と庚と酉が吉
●二黑の人 彼是と不安に襲はる本業を守り和合が第一 酉と辛と丑が吉
●三碧の人 志の大なるは宜しきも未だ進む時にあらず 甲と子と癸が吉
●四綠の人 附景氣は麵の如し堅實に定業を踏めば後吉 乙と壬と子が吉
●五黃の人 何事も落付が肝要移轉旅行後難を免れ難し 丙と酉と辛が吉
●六白の人 進んで利あり退きて益なし企業開店最良し 未と庚と丑が吉
●七赤の人 天祐到來萬事進んで展開すべき日多辯注意 申と辛と丑が吉
●八白の人 平穩無事なれども心を引締めざれば亂あり 庚と酉と辛が吉
●九紫の人 氣分爽快にして物事順調に齊ひ成るべき日 乙と巽と未が吉

代金全額拂戾 抽籤賣出

五月十一日より 三十一日まで

今夏流行の浴衣地洋品雜貨豐富に蒐めて

皆樣の輸入百貨店は今回下記賣出內容によつて「お買上金全額拂戾賣出」を催し御當籤のお方には其の日のお買上代金全額をお返しすること致しました五月の御買物は多少にかゝはらず是非輸入百貨店に御越し下さい

賣出內容

一、賣出方法 1賣出期間中は御買上の顧客に對し御買上金額を記入したる引換傳票をお渡し後日御買上金拂戾の際之と引換す 2五月十一日より同卅一日までの間に於て或る一日を抽籤によつて決定、此の日弊店に於て購買せられたる顧客に對しては顧客の請求によりお買上代金の金額拂戾をなす
一、抽籤日時 昭和十二年六月二日午前十時輸入百貨店事務所に於て警察官御立會の上執行す
一、通告方法 六月五日附新京日日新聞、大新京日報、滿洲商工日報の三社に拂戾該當日を廣告す
一、拂戾期間 六月五日より七月四日までとす 尙御買上金拂戾は輸入百貨店の商品券とし十錢未滿及十錢未滿の端數は現金にて拂戾をなす。 以上

新京中央通 輸入百貨店

雜誌はキングが一番賣れます

折詰辨當 おすし 割烹あたご ダイヤ街 會席料理仕出 電(3)二八〇九番

コロムビア ビクター ポリドール 蓄音器とレコード 日信洋行 電3=2163 新京東一條通一九

ミス・コロムビアのハリキリ盤! ふんなのないわ レコード番號二八二九四 ミス・コロムビア 製造發賣元 日本蓄音器商會 コロムビアレコード

夕の紹介 新入女給

實に明朗にして 經濟的に 享樂と味覺を 滿喫し得る 皆樣の社交場

何卒よろしく

美智子

美淸

近代的・明朗社交場 カフエー イナリ 富士町二ノ一五 電(三)五四二六

獨特自慢の自製靴 タケヤ靴店 三笠町二 電(3)五二三六

急告 ギター講習生募集
第一期……キタ樂典、單音歌謠曲奏法 伴奏をもつた歌謠曲、定度
第二期……伴奏曲、獨奏曲 エチマード樂理
第三期 (二期を修業したるものは研究員とす)
ギターによる歌謠編曲法、合奏曲、タブルハーモニー研究
募集時日 (五月二十日ヨリ)
講習日割 (每週四回、月、水金、土)
講習料 (第一期六月)第二期七月)(第三期講習料無シ)
時間の都合によつて出張教授も致します(講習生に限つては主催本店にてギターを二割引致します)
講師(前藝術社音樂部講師招來)
主催 大丸樂器店 電(3)2104

人氣も當然!評判も道理!店舗大改築の爲!在庫品整理投賣!

春呉服!雜貨半額 三割引 二割引 犧牲 大賣出

問屋も損!京も損!最初から損を覺悟の二重大犧牲!

アツと驚く優良品お買德品が手當り次第!後にも先にも!

コノ賣出しこそと京の全力を打ち込んだ物凄い大廉賣!

五月二十三日より 五月三十一日まで

新京百貨店 呉服雜貨部 三番賣場

滿鐵十一年度決算 純收增四十萬圓
總純益も增加し八分配當確實

【大連國通】滿鐵十一年度決算の內容を監督官廳に說明しその承認を得るため赴京した佐々木滿鐵理事は二十一日大連驛當列車で歸任したが、十一年度決算が大體滿鐵原案通り承認されたので、佐々木理事は株主總會出席を兼ねて同様政府に說明のため廿三日出帆の日滿連絡船で東上することゝなつた、滿鐵十一年度決算は社線收入が豫算額より約六百萬圓餘の減收となつた外、鑛業、港灣、製油倉庫各收入とも豫算額同樣の收入をあげたが、關係會社の配當においては關係事業の業績好轉と共に十一年度は約四百萬圓の增配收となり、結局決算では收入において六十萬圓、支出においては二十萬圓と何れも增加して約四十萬圓の純收入增加となり、總純益においては五千十七萬圓と約四十萬圓の增收となつた、右につき佐々木理事は語る

十一年度決算は滿鐵原案通り承認され何の異議も出なかつた、このまゝ總會も通過することゝ思ふ、勿論八分配當は確實だ、滿鐵の十二年度社債は合計一億三千萬圓を豫定してゐるが、今日の如き起債市場の狀況では全額消化には非常なる困難を伴ふものと思ふ、しかし出來ねば出來ないで滿鐵は借入金でやればよいのだから資金やり繰には別に影響はない、滿洲中銀からの借入金問題も原則的諒解を遂げた

土建界融資問題で 奉天で座談會
業者と松田興銀理事會談

最近在滿土建界は産業五ケ年計畫その他滿洲國の全面的躍進に伴ふ異常な上昇過程を辿つてゐるに拘らず過般の興銀設立に伴なふ金融統制は從來滿銀正隆當時土建業者に對して行はれてゐた債權讓渡に依る着工前の融資が塞がれたゝめ業者間の不利不便は甚だしく特に資金に乏しい奉天業者は以前上同樣の融資方に就て過般來興銀奉天支店と折衝しつゝあつた二十一日興銀松田理事を迎へて午後三時より奉天ヤマトホテルに金融關係座談會を開催隔意なき意見の交換を遂げた、奉天土建業者の希望するところは興銀への債權讓渡に際して出來高證明の提出をまたずに請負額に對する六割程度の融資を得ることで土建協會加入の在奉業者はこれが保證に就て相互保證組合の組織を計畫してゐるものゝ如くその成否は業者に多大の影響を齎すものとして注目されてゐる

五月中旬の對外貿易概算

【東京國通】大藏省發表―五月中旬對外貿易概算左の如し

(單位千圓)

輸出	九四、六六八
輸入	一二一、〇九五
入超	二六、四二七
一月以降累計入超	五〇九、七七九

なほ重要商品輸出入額は左の通り

△輸出

綿織物	一六、三三四
生糸	九、九五六
人絹織物	四、五一九
鐵	四、四六〇
機械類	一、一一三
罐詰食料品	二、〇九六
絹織物	二、三三七
メリヤス製品	一、七七八
毛織物	八八七
植物油	六二〇
陶磁器	一、六〇八
鐵製品	二、一二七
綿織糸	一、八二一
玩具	一、四三一
人絹糸	一、三八六
紙類	一、三七四
木材	九四五
精糖	五五八
帽子	六九六
小麥粉	三二一
その他	三一、三九八
合計	九〇、五五九

△輸入

綿花	二〇、七六六
羊毛	一四、六七二
鐵	三七、九八二
原油及重油	三、八五二
機械類	三、八四五
豆類	三、四四三
生ゴム	五、四六九
パルプ	二、八四四
木材	一、〇三一
石炭	一、七〇三
鋼	二、四一八
硫安	九六八
採油用原料	一、四八〇
自動車及同部分品	一、三三六
油粕	二、四〇四
小麥	五五〇
揮發油	一、四七五
銅	三、三三五
麻類	一、二七二
砂糖	一、〇七三
その他	二四、五八〇
合計	一三六、四八七

康德三年度 錦州輸移入貨物

【錦州國通】康德三年度中における錦州の貨物輸入數量は左の如くである

品目	地名	數量
綿布	大連	七、二四三丈
	遼陽	二一〇
	奉天	四、五二〇
	計	一一、九七三
綿花	鄉鎭	五二、五四〇斤
	錦西	二九、一〇〇
	興城	二七、〇〇〇
	計	一〇八、六四〇
綿糸	大連	六三捆
	遼陽	三八〇
	奉天	三六〇
	計	八〇三
麥粉	大連	四三、二〇〇袋
	營口	七五、四二〇
	哈爾濱	四九、九六〇
	計	一六八、五八〇
砂糖	大連	九、一一〇包
	營口	一六八
	計	九、二七八
石油	大連	三一九、七三〇箱
煙草	大連	七、六九〇箱
	奉天	六、三五三
	[illegible]	一四、一一七
	計	一八、一六〇
化粧品	營口	一三、三八〇圓
	大連	九八、五一〇
	計	一一一、八九〇
燐寸	大連	一二、六九〇箱
	營口	三二、四九〇
	吉林	一、三九〇
	計	四六、五七〇
茶葉	營口	一九、〇六〇
	大連	五一、七一八
	天津	三、七六〇
	奉天	八、七六七
	計	八二、九〇五
紙張	大連	一一、一五〇刀
	奉天	九、〇〇〇
	安東	一九、四一五
	計	三九、五七五
皮張	朝陽	二二、〇〇〇張
	赤峰	二九、八七〇
	熱河	九七、五七四
	計	[illegible]
木炭	綏中	一六一、五五六斤
	大連	二六、〇〇〇
	安東	二一五、二〇〇
	計	四〇二、七五六
木料	安東	二一、七三一件
雜貨	營口	一九〇、五三〇斤
	大連	三一四、六一〇
	計	五〇五、一四〇
石炭	北票	一、〇四三瓩
	八道濠	三八四、七九〇
	撫順	一、〇〇〇
	阜新	五〇〇
	計	三九七、七八三

滿洲國の鐵鋼對策 貿易管理斷行へ
＝目下日本側と最後的交渉＝

日本に於て鐵飢饉により鐵鋼價格昂騰し各方面に問題を惹起してゐるが、之が滿洲國へ齎す影響を防止するため滿洲國では國內鐵鋼價格對策として國內に販賣統制を行ひ同時に輸出入の管理を實施することとなつたが、本問題は日本の鐵鋼對策と密接なる關係を有するので滿洲國政府と日滿商事が日本及び日鐵と折衝を重ね目下輸出管理の最後案及び日本よりの輸入數量につき最後的交渉の段階に入つてゐるので近く交渉解決の上貿易管理を斷行することとなつた

滿洲損傷保險會社 六月中に創立
―株式割當其他決定す―

滿洲損傷保險會社設立に關しては豫て滿洲國政府と日本業者間に折衝を進めてゐたが株式割當其他具體的決定を見て六月中には創立の運びとなつた、同社は資本金五百萬圓十萬株(四分の一拂込)滿洲側は大連火災二萬株、國際運輸二千株、大興公司二千株、滿洲興銀二千株で殘り七萬四千株を日本の業者三十四社で分擔する事となつた、尙同社は近く公布される滿洲國保險業法に準據する準特殊會社であり滿洲國法人として同社以外には損傷保險會社の設立を許可しない方針と見られ滿洲生保のやうな獨占權は附與されないものである

土建ニュース

●滿洲國〇〇部〇〇〇、〇〇〇工事
落札 七萬六千五百圓 一部組
七八、九〇〇、〇〇 復元公司
七九、五〇〇、〇〇 福昌公司
七九、五〇〇、〇〇 同興和公司
七九、八〇〇、〇〇 復新公司
七九、八〇〇、〇〇 復興公司
八二、〇〇〇、〇〇 吉川組
八三、五〇〇、〇〇 戶田組
八四、五〇〇、〇〇 鹿島組
九二、二一〇、〇〇 稻高組
一四六、〇〇〇、〇〇 榊谷組
辭退 松本組

▲滿洲航空會社大連飛行場格納其他新築工事 ●滿洲航空會社
示談 十七萬九千五百圓 三田組

▲北大山通十一番地三、一二內外ペンキ塗替修繕工事 ●大連工事事務所
豫特 三百十五圓 笈入初太郎

▲夏家河子海水浴場內碧漣莊其他修繕工事
豫特 百五十七圓七十四錢 草野嘉代次

▲濱金町八二、一一、四仕切外六戶宮崎式ペーチカ築替工事
豫特 四百六十六圓 宮崎作太郎

▲夏家河子海水浴場內滑台其他破損部分修繕工事
豫特 五百三十五圓七十五錢 坂本興一 ●大連保線區

▲星ケ浦ヤマトホテル分館一部塗裝工事
落札 七百五圓四十五錢 小松要
第一回入札
七三一、三三 滿洲塗裝
七三四、八〇 小松要

▲星ケ浦ヤマトホテル39號別莊外六別莊一部塗替工事
落札 五百七十五圓七十八錢 細野政藏
第一回入札
五九〇、三三 門屋庫太郎
五九六、三三 細野政藏

▲星ケ浦ヤマトホテル電話交換機取替工事
特命 六百十一圓 沖電氣

▲新築大連驛電氣式時計表示機其他新設工事
特命 四百三十圓 共榮商會

▲大連驛集水井用ポンプ新設工事
特命 三百三十一圓三十錢 藤元機械

▲晴明台市場各所修繕工事 ●大連市役所
落札 百七十二圓 寺本周次郎
二〇八、〇〇 中島順才
二二七、〇〇 水濱金才
三一〇、〇〇 石川武一
野島常次

▲大連埠頭稅關檢査場ペイント塗替工事 ●埠頭保線區
落札 一千五百五十六圓九十五錢 小松塗裝
一、五六八、三 春田塗裝
一、六〇一、九 光來洋行
一、六四四、九 兒島塗裝

▲中央試驗所大豆油抽出裝置セパレーター增設工事 ●大連鐵道事務所
特命 百三十四圓四十四錢 日立製作所

豫告工事
▲公主嶺水泳プール改築工事 ●大連地方部
開札 五月二十二日 午後二時

決定工事
▲黑河省公署廳舍增改築其他工事 ●營繕需品局
落札 四萬四千五百圓 哈市高山組
四四、八〇〇、〇〇 松村組
四五、二〇〇、〇〇 鹿島組
四六、七〇〇、〇〇 松本組
四八、五〇〇、〇〇 伊賀原組
第一回入札
五三、六六〇、〇〇 哈市高山組
五七、八〇〇、〇〇 伊賀原組
五九、〇〇〇、〇〇 鹿島組
五九、八〇〇、〇〇 松本組
六〇、八〇〇、〇〇 松村組

▲奉天稅務監督署廳舍新築工事
落札 十六萬七千圓 ●稲井高梨組
一六八、八〇〇、〇〇 戶田組
一六八、五〇〇、〇〇 飛島組
一六九、〇〇〇、〇〇 錢高組
一七〇、〇〇〇、〇〇 土木組
一七二、〇〇〇、〇〇 大同組
第一回入札
一八七、五〇〇、〇〇 士木組
一九二、〇〇〇、〇〇 飛島組
一九四、〇〇〇、〇〇 大同組
一九六、〇〇〇、〇〇 錢高組
一九九、〇〇〇、〇〇 福高組

開札 五月二十四日午前十一時

▲ジャライノル發信所用池及水管其他工事 ●滿洲炭鑛
第一、二回入札共豫算超過 決定せず
入札最低者 岡組 一九、〇〇〇、〇〇

決定工事
▲承德自動車修理工場增築工事 ●錦縣鐵路局
落札 一萬一千二百三十圓 神田組
一三、四八四、〇〇 大津組
一三、五〇〇、〇〇 東生公司

決定工事
▲官舞修繕其他工事 ●滿洲國軍政部
單獨 四百五十圓 阿川組京城

▲齊々哈爾鐵路ホテル屋上棚新設工事 ●齊々哈爾鐵路局
落札 五百十圓 三田組
五四〇、〇〇 森田組

▲〇〇〇線〇〇〇山―〇〇〇〇〇三五九、〇〇〇附近砂利線新設工事
示談 四百九十圓 荒井組

▲鄭家屯警務段新築工事 同列車段新築工事 同雜品倉庫移轉工事
合併入札
落札 二萬一千六百圓 同興公司
二一、八八〇、〇〇 京城土木
二一、九〇〇、〇〇 復興公司
二二、二八〇、〇〇 吉川組
二三、八二〇、〇〇 荒井組
二三、九七〇、〇〇 草場組

決定工事
▲安東中央通附近下水管布設工事 ●大連地方部
落札 九千九百三十圓 三田組
九、九九五、〇〇 三市組
一〇、一六〇、〇〇 池本組
一一、一〇〇、〇〇 坂本組
岡組

▲鞍山鐵西各街路石車道築造工事
示談 三千五百四圓四十三錢 三田組
二、五九二、〇〇 三田組
二、六二二、〇〇 白川洋行
二、六五〇、〇〇 吉川組

▲奉天大東區小學校煖房其他工事
落札 二萬五千七百二十圓 杉山製作所
二六、〇〇〇、〇〇 吉川組
二六、一四〇、〇〇 今井商會 大連
二六、四五〇、〇〇 三機工業
二六、六〇〇、〇〇 森上工務所
河村工務所

▲開原普通學校教室增築 示談 七千百五十一圓七十二錢 近藤組
七、四八〇、〇〇 新京阿川組
七、五八〇、〇〇 草場組
八、〇〇〇、〇〇 吉川組
●交通會社

▲大正廣場線路係車庫及詰所新築工事
示談 六千七百五十圓 星野組

▲瓦房店乘務員指定宿泊所增築工事 ●大連鐵道事務所
第一、二回共予算超過により示談決定
落札 一千三百三十圓 井上組
一、三四〇、〇〇 今井組
一、三五〇、〇〇 草場組
一、三六八、〇〇 土木組
一、六九〇、〇〇 志岐組

▲大連驛構內客車庫天井一部鐵板張替工事 ●大連保線區
落札 百九十圓 柿崎組

▲大連鐵道工場工作工藝放所宿舍網戶新設工事
落札 四百七十五圓 柿崎組

▲齊々哈爾警察廳留置場其他改造工事
落札 三千二百七十五圓 大二公司
一七八、〇〇〇、〇〇 戶田組
三、三〇〇、〇〇 草場組
三、四八〇、〇〇 京城阿川組
三、六二〇、〇〇 哈市高山組
三、八〇〇、〇〇 アジア工務所

▲遼陽法衞廳舍改修工事 ●田添工務所
第一回入札
七、六八〇、〇〇 細川組
七、九九〇、〇〇 井上組
八、二二〇、〇〇 油井公務所
八、五二〇、〇〇 同興公司
右豫算超過決定せず再入札施行

▲興安師範學校々舍新築其他工事
第一回入札
三五、〇〇〇、〇〇 草場組
三五、三〇〇、〇〇 草島組
三六、一〇〇、〇〇 飛島組
三六、三〇〇、〇〇 鹿島組
三七、一〇〇、〇〇 松本組
三八、〇〇〇、〇〇 長谷川組
三八、五〇〇、〇〇 三田組

▲阜新警備員宿舍新築工事 ●滿洲炭鑛
落札 八萬九千四百七十圓 福昌公司
九二、〇〇〇、〇〇 吉川組
第一回入札
九三、五〇〇、〇〇 大倉組
九五、六〇〇、〇〇 高岡組
九七、三六〇、〇〇 福高組
九四、八〇〇、〇〇 福昌公司
九五、四〇〇、〇〇 高岡組
九六、六〇〇、〇〇 吉川組
九七、〇〇〇、〇〇 福高組
九八、三〇〇、〇〇 大倉組

▲阜新教習所校舍並寄宿舍煖房衞生其他工事
示談 三萬七千三百二十八圓 中島工務所
第二回入札
三九、八〇〇、〇〇 中島工務所
四一、三四〇、〇〇 成川組
四三、五〇〇、〇〇 三機工業

▲經家屯上水道給水增設築造工事
特命 七萬九千百圓 岡組 ●事務局

▲消費組合新京支部羽衣町分配所倉庫及門塀新築工事 ●事務局
單獨 二千六百四十五圓 錢高組

▲新京汚水處理實驗室ピストン其他新設工事
豫特 六百十二圓 須田商會

豫告工事
▲平安町常盤町社宅屋根改築工事

一般外科 內臟外科 痔疾 性病科
大森醫院
永樂町二 電③四七四三

商況欄
(五月二十二日前場)
海外經濟電報

倫敦銀塊	二〇片八分三
同先限	二〇片一六分七
同金塊	七磅〇志六片二分一
紐育銀塊	四四仙八分七
同金塊	三五弗〇〇
英米爲替	四弗九四仙一五
日米爲替	二八弗九二仙
米支爲替	二九弗八仙四
スチール株	九八弗八分三
アナコンダ株	五三弗八分一
日英爲替	一志二片〇〇

米棉

英米爲替	一志二片一六分九
日印爲替	七七留比二分一
現物	一三仙二五
七月限	一二仙七五
十月限	一二仙六五
十二月限	一二仙六三
一月限	一二仙六五
三月限	一二仙七一
五月限	一二仙七五

▲印棉

ブローチ	二三三留比
オームラ	二二七留比
ベンゴール	一九五留比

▲市俄古小麥

五月限	一弗一八仙四分一
七月限	一弗二〇仙八分五
九月限	一弗一九仙〇〇

▲カルカッタ麻袋

青筋	二五留比六分五
織筋	二三留比六分三

金銀市況

●上海標金 本寄 ― 步 ―

爲替相場

▲上海爲替

	賣	買
▲日本向 第一回	一〇三、六二五	一〇三、八七五
第二回	一〇三、六二五	一〇三、八七五
▲倫敦向 第一回	一志二片三二分一	一志二片三二分七
第二回	一志二片三二分一	一志二片三二分七
▲紐育向 第一回	二九弗一六分七	二九弗八分七
第二回	二九弗一六分三	二九弗八分三

▲大連爲替 ▲上海向 九六弗一〇

▲阪神日米爲替 賣 二八弗一六分三 買 二八弗四分三

▲阪神日英爲替 賣 一志二片三二分三 買 一志二片〇〇

各地株式市況

▲東京株式(短期)

	寄付	大引
新東	一三二、七〇	一三四、一〇
日蓄	八三、三〇	八三、一〇
鐘新	一六九、八〇	一七一、二〇
大新	九四、八〇	九四、八〇

▲大阪株式(短期)

	寄付	大引
新東	一三三、一〇	一三四、一〇
鐘新	一六九、八〇	一六九、八〇
日蓄	八二、〇〇	八二、〇〇
大新	九四、八〇	九四、八〇

▲大連株式(短期)

	寄付	大引
新東	一三三、一〇	一三三、一〇
新鐵	八二、〇〇	八二、〇〇
日蓄	一六九、八〇	一六九、八〇
鐘新	七一、八〇	七一、八〇

▲奉天株式(短期)

	寄付	大引
取新	一五、七〇	―
滿新	一三、二〇	―
東新	四三、〇〇	―
大蓄	八〇、一〇	―
日品	一二、一〇	―
五新	一三、一〇	―
豆新	六〇、二〇	―
鐘毛	二五、二〇	―
滿先	―	―
滿鐵	―	―
同新	三九、四〇	―
電甲	四八、四〇	―
同乙	三二、三〇	―
東拓	三九、三〇	―
瓦新	九八、〇〇	―
電業	三七、〇〇	―

各地商品市況

▲大阪棉糸

	寄付	大引
五月限	三四〇、一〇	三四〇、〇〇
六月限	三四〇、一〇	三四〇、〇〇
七月限	三三一、一〇	三三一、一〇
八月限	三三九、八〇	三三〇、八〇
九月限	三三九、八〇	三三九、八〇
十月限	三三八、〇〇	三三九、〇〇
十一月限	三三六、一〇	三三六、〇〇

各地特產市況

▲大阪棉花

	納會	納會
當限	七九、〇〇	七九、五〇
先限	八〇、〇〇	八〇、五〇

▲大阪人絹

當限	九八、〇〇	九八、〇〇
先限	八〇、〇〇	八〇、〇〇

▲新京 現物(二石値段) 寄 引 出來高

大豆	―	―
高粱	―	―
小豆	―	―
玉蜀黍	―	―
先物	―	―

▲大連

	寄付	大引
●大豆 現物	―	―
五月限	六、八二	六、八三 一車
六月限	六、五一	六、五三 二車
●高粱 五月限	三、三二	三、三二 五車
六月限	三、三二	三、三一 六車
七月限	三、七六	一車
●大豆 現物	七、六二	七、六二
五月限	七、五三	七、五三
六月限	七、六〇	七、六〇
七月限	七、七〇	七、七〇
八月限	七、八〇	七、八〇
九月限	七、一九	七、一九
三等限	―	―
●豆粕 現物	三三〇	三三〇
六月限	三三〇	三三〇
七月限	三三〇	三三〇
八月限	三三五	三三五
九月限	―	―
●豆油 現物	―	―
六月限	一〇四〇	一〇四〇
七月限	―	―
八月限	三二〇	三二〇

銀座キネマ 電3六四六五番

あたいは街の人氣者	11.50	4.05	8.20
岩見重太郎	1.07	5.22	9.35 10.55
自活する女	2.33	6.55	

入場料 階下 四十 五月二十日より四日間

帝都キネマ 電2一四〇五

青春五人男		3.57	7.08
ニュース		3.56	8.07
或夜の特ダネ	12.0	1.11	8.22
豪華一代娘	1.13	5.24	9.35 11.16

階下 八十錢 五月21日ヨリ四日間

長春座 階下 六十錢 21日より24日まで

來るべき世界	12.00	3.39	7.18
夕立銀五郎	1.35	5.14	8.53
母の夢	2.35	6.14	9.53

新京キネマ 近日封切 自雷也 前篇 後篇 大會 尾上菊太郎 主演 新京キネマ

生粹アメリカ娘の魅惑的舞踊 ハリウッド レヴュウ 初夏の蠱惑と惱亂! 近日公開 豐樂劇場

朝日座 階下 三十錢 22日より24日まで

總攻擊三千哩	11.50	3.32	7.14
小松嵐	12.49	4.31	8.13
ルムパ	2.21	6.03	9.45 10.52終

新京キネマ 階下 六十錢 21日より24日まで

青い背廣で		2.05	6.24	
パ社特作 死刑か無罪か		3.07	7.26	
片岡千惠藏 淺野內匠頭	12.15	4.34	8.53	10.39終

岸本チエーン映画御案內 豐樂劇場 階下 七十錢 22日より24日まで

結婚の贈物		2.59	6.45
ハリキリ・ボーイ	12.00	3.55	8.00
死刑か無罪か	1.15	5.20	9.25 10.48終

運動會「野遊會」家族會の設備は 金十公司 新京富士町三丁目 電3二九八二
諸設備完備した新京唯一の假設設備專門業へ 電話で御用命次第參上致します

黃塵萬丈の季節になりました。保健衞生上から此の季節はとくに齒を磨きウガイを御薦め致します。
クラブはみがき 忠勇ハブラシ 御愛用の皆樣へ
極上ウガイ用コップ 洩なく贈呈致します
御愛用者優待デー
期間 四月二十五日ヨリ五月三十一日マデ (御優待期間中ト雖モ賣切ト同時ニ締切リマス)
クラブはみがき御家庭用 一本 五〇セン
忠勇ハブラシ 紳士用 一號型 二五セン 御婦人用 二號型 二〇セン 一組 ¥.95
右一組御買上毎に極上ウガイ用コップ一個宛洩なく贈呈致します
(新京市內有名化粧品店、デパート、藥店ニテ發賣)

9ミリ半映寫機の白眉
お花見やピクニックの樂しい有樣を一家揃つて樂しみませう!
撮影より映寫迄十二時間!

アルマ 直射式八五ボルト三〇〇ワットリール、コード、ブランケース一式付 一〇五圓
伴野貿易大連支店 大連市連鎖街京側

御家庭向 金州澤庵 小樽詰 岩崎支店 電話三一三四九四番

各種寢台

家庭用
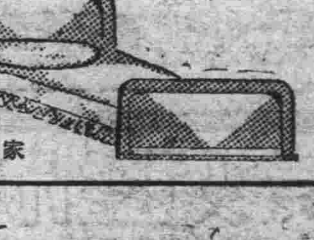
折疊式子供寢台
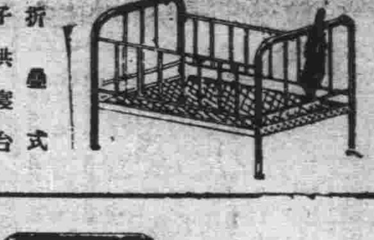
病院用
新京日本橋通 家具裝飾 品川洋行 電③三〇六二・二五九三・三一三一

新京日日新聞
朝刊
【本紙朝夕刊十二頁】
本紙定價 一部五錢 一ケ月壹圓五錢
廣告料金 普通一行壹圓五拾錢 特別一行貳圓五拾錢
發行所 新京永樂町四ノ一 新京日日新聞社
電話 編輯局專用(3)三二〇五 營業局專用(3)三二〇〇
發行人 十河榮忠
編輯人 松本勇
印刷人 水越内之介

御召服は
井上洋服店
大經路三六
電(3)二五五九

文教審議會設置要綱
あす閣議で正式決定
來月上旬第一回總會開催

【東京國通】林首相は廿二日午前官邸に河原文部次官を招致し、文教審議會の要綱及委員の人選に關し協議の結果大體決定を見たので特別の支障なき限り廿四日の定例閣議に同審議會設置規定を附議決定し、同時に委員の任命發令を行ふことゝなつた、委員は民間の學識經驗者として文教思想方面より十二、三名が任命され、六月上旬同審議會の第一回總會を開き、政府より國體觀念の徹底ならびに國民精神作興に關する諮問が行はれる筈、なほ同審議會の要綱は左の如くだが、同審議會は閣議決定事項として設置し、樞府に諮詢奏請の手續をとらぬことにしてゐる

一、會長は總理大臣とすること
一、副會長は文部、内務兩大臣とすること
一、委員は若干名とし、民間の學識經驗ある者のうちから任命すること
一、幹事若干名を置き、内閣書記官長、内務文部兩省次官その他關係官吏を任命すること

國策企劃調査の根本的方針決定す

【東京國通】企畫廳では十四日の店開き以來數回に亘り關係各官會體會議を開き今後の國策企畫、調査の方針および調査局よりの引繼ぎ事項の處理に關し協議を重ねた結果大體左の如き根本方針を決定したので今後はこれに基き特別議會に提出さるべき各種重要政策の調査檢討を行ふことゝなつた

一、取敢へず特別議會を目標各種重要政策の企畫調査を行ふこと
一、差當り企畫廳において企畫調査すべき問題は物價對策、生產力擴充、日滿經濟產業計畫、米價調査、河川治水政策、國民體位向上、中央、地方税制整理、選擧法改正、議員制度改正の各項目とすること
一、電力問題、義務教育問題等は政府の方針が特別議會提出に決定するをまち夫々調査に着手すること、又行政機構問題は單に行政機構問題としては取上げず各種具體的政策關聯し必要に應じて考究調査すること
一、各省文書課長を兼任調査官とし各省と企畫廳との聯絡協調を圖る

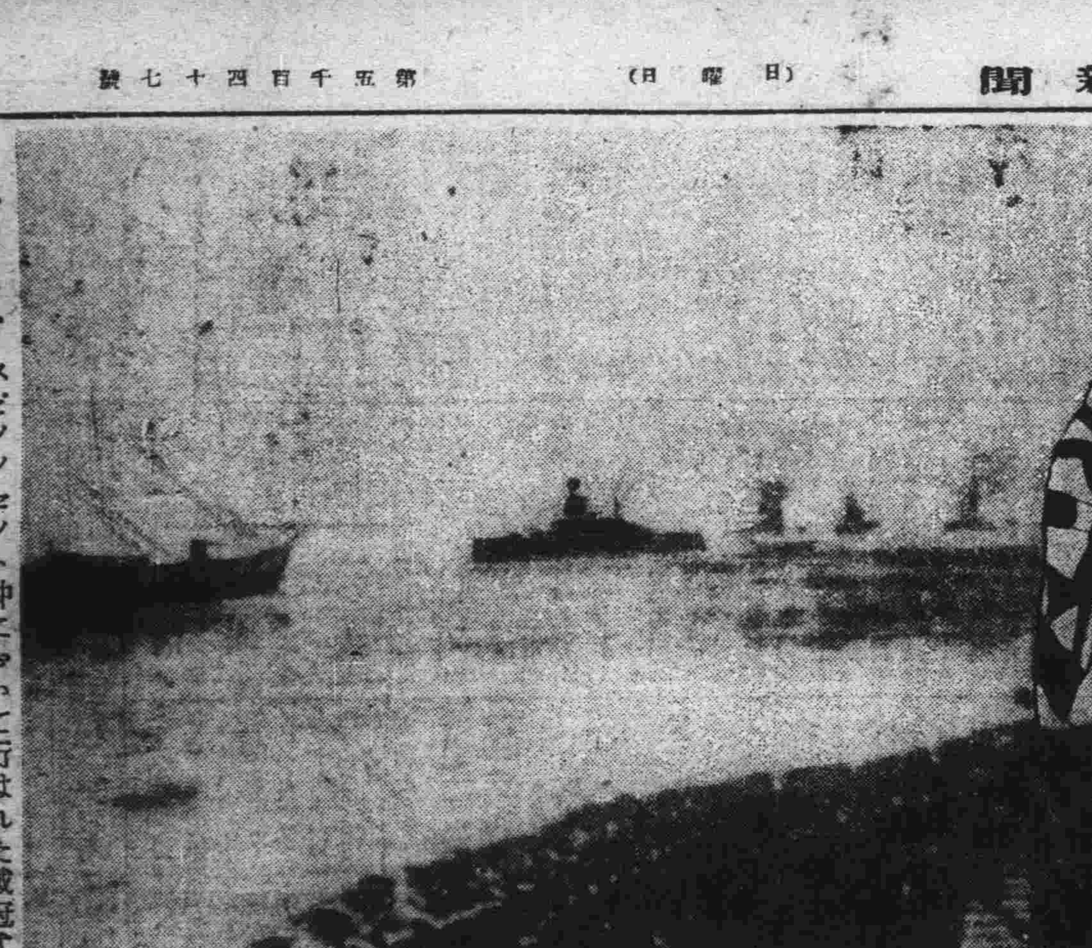

寫眞 スピツツセツト沖において行はれた戴冠式大觀艦式（寫眞は我國より參列の軍艦足柄の登舷禮、前方は皇帝御乘船のビクトリヤアンドアルバート號）＝ロンドン東京間電送

日英支三國關係の重要意見を交換
孔祥熙氏、英外相訪問

【ロンドン廿一日發國通】孔祥熙氏は二十一日午前正金銀行ロンドン支店支配人嘉納九郎氏を訪問懇談したが、終つて郭泰祺大使を同伴、チエンバレン藏相を訪問、長時間に亘り重要會談を遂げた、會談内容は嚴秘にされてゐるが、この會談では勿論日英支三國の關係につきかなり突つ込んだ意見を交換したものと見られる借款案については巷間種々憶測が傳へられるが、孔部長の懷刀上海總税務司サー・フレデリツク・メーズ氏も二十一日イングランド銀行總裁モンターギユ氏と會見した筈で、交渉は相當進捗してゐると見られる、外交工作については孔部長はしきりに日英兩國間の會談につき英國の意圖を打診してゐる模樣だがイーデン氏との會見で充分な回答を與へられたとみへ、廿一日左の如く言明した

イーデン外相との會見は大變有意義であつた、日英兩國間の會談に關する支那の懸念は全然根據がない、英政府が中國の福祉につき眞劍、誠實に考慮してゐることを確信する

孔部長、郭大使等は廿一日夜英國產業聯盟の歡迎晩餐會に出席したが、席上保守黨下院議員ウインタートン卿は次の如く述べた

英政府が他國との間に支那の權益を阻害する何等かの取極めを考慮してゐるとの懸念は全く根據を缺く、自分は一下院議員として支那の權益を阻害する取極めは決して下院の支持を受けぬだらうことをこゝに確言する

東北大學の西安移轉中止

【北平廿二日發國通】二十一日午後六時東北大學の西安移轉反對をさけんで北平停車場におしよせた同大學々生は、女、子供、老人をも加へて約六百名ばかりとなり、用意の食糧をとりだし籠城の氣勢を示してゐたところ、午後七時半憲兵司令部邵文凱氏が秦市長の代理として現はれて たゞいま南京より着電あり東北大學の要求全部承認された、從つて學校の南遷もなく、月額十萬圓の補助も一兩日中に到着する と述べ、解散を促すところあり、學生團は一應當局の言を信頼すべしといふことになり、八時半頃續々解散を開始し、全部完了した

ス内亂休戰案
義勇軍引揚げの前提として
英國政府より提案

【ロンドン廿一日發國通】英國政府は戴冠式一段落とゝもに、スペイン國内に現在する外國義勇兵の引揚げを提唱、フランス政府と協議した結果義勇兵引揚げの前提としてまづスペイン内亂休戰案を提案することに決定した、イーデン英國外相は以上の決定に基く不干渉委員會乃至各國駐剳大使を通じ休戰案につき獨、伊、白ソ、葡各國政府ならびにローマ教皇廳の意向を打診したと傳へられるが、ベルギー政府ならびに教皇廳は同案に對し全的支持を表明した樣子である、ソヴイエト政府も協力を公約したと言はれ、バレンシア政廳には勿論異議がないと見られるが、イタリー政府の意向は依然判明しない

小林、建川兩中將
林首相を激勵

【東京國通】林首相は廿二日午前首相官邸に小林省三郎、建川美次海陸兩中將を招き時局に關し重要意見の交換を行つたが、兩中將は林首相に對し選擧法の根本的改正を要望し、時局擔當に關しその所信に勇往邁進せられる樣激勵したが、政民兩黨が相還携して内閣反對運動を行つてゐる折柄とて、首相と兩中將の會見は注目されてゐる

建川中將談

【東京國通】建川中將は林首相と會見後左の如く語つた

今日首相をお尋ねしたのは首相から招かれたのでもなく、こちらから申込んだのでもない、軍備上の言葉でいへば遭遇戰といふところである、會見内容はお互ひに所信を語りあつて意見の交換を行つただけであるから内外の時局重大であるからしつかり激勵したに對し、林首相は自分としても世間でとやかくいふやうに、やめるやうなことはなく、しつかり腹を落着けて既定方針通り所信に向つて一路邁進する考へであるといつてゐる

小林中將談

【東京國通】小林中將は語る

今日首相に會つたのは現下の情勢は内外ともに極めて重大なる危局にあり、かゝる際に國民の一人としてじつとして默過するに忍びないものがあるので、自分と建川とゝもに期するところがあつて首相と會つて深刻な進言を極めて率直に述べたのだ、首相からも率直な決意をもつて時局に邁進するといふ話を聞いたので我々も滿足した、會見の内容については三人だけの話で申上げられぬ、この會見の結果が今後なにか具體的に現はれるかどうかといふことは今申上げられぬ

堀田駐伊大使
昨夜ひかりで來京

新任駐伊大使堀田正昭氏は滿支視察旅行の途二十二日午後十時着ひかりにて大使館關係者、外交部簡井政化司長等多數出迎裡に來京した、驛頭にて左の如く語る

赴任に先立ち滿支の新狀勢を視ておく事は必要だからやつて來たので別に目的はない、出來るだけ各方面を觀察したいと思つてゐる、滿洲には四五回も來てゐるだらうか、しかし事變後ははじめてゞこの目覺しい發展振りには唯驚いてゐるばかりだ、新京には二十五日までは滯在するが、それから南に行くか北に行くかはまだ決めてゐない、しかし北京は昔馴染の土地だからそちらは是非立寄つて行きたいと思ふ【寫眞は驛頭の堀田大使】

日英會談
近く本格的交渉開始

【ロンドン二十一日發國通】吉田駐英大使は極東ニューディール案につき英政府當局との間に瀨踏を了したと傳へられ、近く本格的交渉を開始するのではないかと豫想されるが、右につきロイテル通信社は次の如く報道してゐる

極東問題については既に日本專門家がしばしば英政府當局と協議、日英兩國の關係から恐らく日獨兩國間の防共協定についても討議した樣子だ、日英會談は英帝國會議後開始されると信ぜられるが、日支兩國の關係が最近好轉したとの報道はロンドンに好印象を與へてゐる

地方長官會議終る

【東京國通】地方長官會議第六日の廿二日は農林省所管事項を議するため午前九時開會まづ山崎農相より農村振興に關する訓示あり、次いで濱務局長より農地法案その他農村諸對策につき、具體的說明あつて質疑應答の後正午一先休憩、午後一時半再開引き續き農業山村救濟につき質疑應答を重ね午後四時散會、これを以て六日間にわたる地方長官會議を終了した

滿鐵重役會議

【大連國通】滿鐵十一年度決算認可申請と株主總會出席のため佐々木理事は二十三日の定期船で上京するが、滿鐵では二十二日午前十時から松岡總裁以下各理事出席、重役會議を開催、佐々木理事より新京監督官廳との折衝經過を報告、決算案の總會提出につき協議を遂げた

【大連國通】滿鐵では廿二日午後二時より午前中に引續き重役會議を開催、宮澤地方部長、石原人事課長より今年末の附屬地行政權移讓と共に行はれる地方部社員の引繼問題に關する現在までの折衝經過について報告があり、午後五時散會した

地方行革に關して
省總務廳長會議
廿五日國務院で開催

さきに中央行政機構改革を發表した滿洲國政府は、さらに地方行政機構改革に乘出すことゝなり、來る廿五日午前九時より國務院において各省總務廳長會議を開催、地方行政機構改革案に對する懇談を行ふことゝなつた、會議日程左の如し

一、總務廳長指示
一、懇談 1 指示事項に對する質疑應答 2 地方行政機構改革案に對する懇談 イ、原案說明、ロ、質疑應答、ハ、懇談

同會議參集者は左の如し

各省總務廳長、興安各省參與官、哈爾濱特別市總務處長、新京特別市遞務處長、首都警察副總監、哈爾濱警察廳副總監、關東軍參謀長、軍政部最高顧問、各部總務司長、次長

第三次金現送

【東京國通】政府は廿三日神戸出帆の三井物產の天城山丸を第一船として總額約五千萬圓の第三次金現送を斷行することゝなつた、現送方法は前二回と同樣これを三便船に分割し、サンフランシスコに向け送られる筈である、なほ最近における貿易情勢に鑑み政府はこれに引續きさらに近く正貨現送を行ふ意向である

大藏當局語る

【東京國通】既報の如く第三次金現送が決定して一億六千萬圓の金塊が現送されることゝなり、更に政府は第四次現送の方針を定めてゐるので、この結果結城藏相が第七十議會において「金現送は新產金の範圍内に止める」との言明を裏切ることになるが、これに對し大藏當局は「本年は金現送額は新產金（本年度產額約一億五十萬圓と見て）以上に出たが、政府はこれと別個に日本の國際貸借の根本的調整策を講ずる事になつてゐるから、本年以降は金現送が新產金以上に達することはない見込みであり、從つて日本の正貨準備に何等の不安がない」と語つた

淸酒之精華
松竹梅
その味 その香 その品格 晩餐の好伴侶
二立瓶詰 金六圓 上桐化粧函二本入あり
發賣元 西村洋行

石坂樞府顧問官近く來滿

【東京國通】樞密顧問官石坂豐一氏は、滿洲國政府の招請により約廿日の豫定で同國の施政一般を視察することになり、來る廿六日東京發海路渡滿する筈

近代戰教育へ
陸軍規則大改正

【東京國通】陸軍では資材生產力人的各要素の整備擴充に努力を拂つてゐるがこの一つの大きな現はれとして廿二日陸軍省令第十一號をもつて陸軍規則の大改正を行つた、改正の要點は

豫備役、後備役、飛行機操縱將校、同準士官、下士官の昇進教育の充實と幹部候補生出身の將校、下士官の教育充實で今まで、飛行機操縱術を修業した豫備役將校以下は豫備役に入つた二年目に召集を受け、滿卅歲に達するまで豫備役服務期間、二年置に召集教育を受けてゐたのを、今度の改正では豫備役に編入された翌年直ちに召集、その後も毎年引續いて五回召集され召集期間は一回を二十八日とし滿四十歲以後はじめて免除されることゝなるものであり、又幹部候補生出身の將校は豫備役期間に三回（各廿一日間）同下士官は豫備、後備を通じて同じく二回であつたのを一律に豫備役中に二回召集とし、第一次召集では卅五日間、第二次召集では廿八日間の教育を受けることに改められた、更に輜重兵の第一補充兵は今まで教育召集を受けなかつたが、今度は他の兵科と同じく九十日間の召集を受けることゝなり、郷軍三百萬に對する近代戰、近代新兵器の教育は完璧を期せられる譯である

ド機壯途につく

【パリ廿一日發國通】フランス鳥人マルセル・ドレ、フランソワ・ミケレツチ兩氏は天候回復したので愛機コードロン・シムーン機（二百二十馬力）を操縱、二十二日午前六時六分（滿洲時間午後二時六分）パリ郊外ル・ブールジエ飛行場を出發、東京へ向ひ萬里征空の壯途についた

偶語

懸案の日滿空の超特急がいよいよ六月一日から實施することに決定した▼使用機は自慢の國產ダグラス中島式AT八人乘りで時速三百七十キロ▼新京を午前七時五分に出發すれば其の日の午後五時には東京へ着く▼夏など朝飯をゆつくり新京で食つて東京で野球を一試合見て銀ぶらでもやつてから夕食を食へるといふもの▼それに航空料金は大衆的に思ひ切つて値下げして汽車の一等旅行より安く▼二等より幾らか高いといふから恐らく世界一安い航空料金と云へやう▼從つてこのメイヤグラム實施は旅行者に尠からざる便宜を與へることは云ふまでもなく▼更に日滿支文化發達に齎す效果も亦偉大なりと云ふべく正に世界に誇るべき劃期的決擧である▼毎月現はれる新京附屬地福祉委員施療患者の數字の約七割が肺結核患者である▼然もその患者はいづれも三十以下の青年なるを見るとき眼の前が眞暗くなるやうな氣がする▼赤魔よりも何よりも恐るべきは結核である これを滅するは各自の務ではあるがそれよりも患者を收容する療養所の設立が刻下の最大急務であらう

SKW サカ井
蒸氣及内燃機關車とロードローラー
新案特許 實用新案 特許
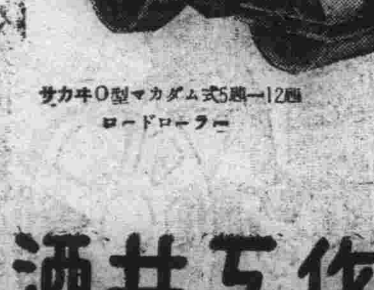

弊所は瓦斯倫機關車とガソリンカー製作の本邦に於ける元祖にして、國產ロードローラー及び交通と運搬の諸機械製作に於ても斯界に古くから誇られたる本邦第一の專門工場であります。製品は何れも取扱ひ輕る簡便に作られ、幾多の特徴を有し堅牢な構造なれば永久の御使用に耐へ、其維持費も僅少であります又弊所の特許三種安全裝置は初心の方にも容易に操縱が出來ます
最近の納入先 陸海軍省殿 農林省殿 内務省殿 帝室林野局殿 各府縣殿 滿洲國政府殿 日本鋪道會社殿 株式會社米井商店殿 三井物產株式會社殿 大倉商事株式會社殿 其他

酒井工作所
東京市芝區西芝浦

料亭 桐壺
梅ケ枝町
電三ー四七九〇・二四

三井火災保險
多少に不拘御申込次第係員參上御便宜に御取扱ひ致します
新京室町四丁目四番地
三井物產新京出張所
電話 晝間3 二三一二 六三〇九 夜間3 八一八一

内科 外各科 順天醫院

社說

滿獨貿易協定の存續 所期の效果を擧げよ

一

滿獨貿易協定はかねて豫想されてゐた如く、今後三年間效力を延長して存續することとなつた。元來この協定は昨年六月一日より一年間の期間を附して定められてゐたものであり、從つて本年五月三十一日をもつて效力を失ふ定めであつたのであるが、滿洲國側も獨逸側もこの協定を更に存續せしめることを希望し、斯くて今回の延長同意書交換となつたものである。それは滿洲國としても協定を存續せしめる事を有利とする事情があり、獨逸としては、この協定によつて爲替難を緩和し、且つ必需品たる滿洲國特產の輸入を確保し、またその工業製品の對滿輸出を促進されることに協定の效果を認めたのである。

二

協定の要旨は、獨逸は價格一億圓の限度に於て滿洲國の生產物、主に大豆の輸入を許可する。これに對する支拂はその四分の三は外國爲替をもつてし、四分の一はライヒスマルクをもつて行ふ、一年間に於ける獨逸の最低輸入額を六千五百萬圓とし、日獨間の爲替差年額が六千三百七十五萬圓を超過した場合、この貿易超過額は獨逸によつて獨逸の滿洲國からの輸入に利用せられる。特別勘定に拂込まれたライヒス・マルク全額を利用し得るやうに獨逸から滿洲國への輸入を確保するため必要な措置を講ずる、以上の如きものである、すなはち事實上日滿ブロックと獨逸との間に一種のバーター制を實現せしめたものであり、獨逸は重要工業原料たる滿洲大豆の輸入を有利に確保し、滿洲國としても特產物の大宗たる大豆の販路を安定させ、日本としては對獨片貿易が間接に滿洲大豆の輸出を促進する結果を導くこととなつたもので、日、滿、獨三國間の貿易を調整せしめることが大きな效果なのである。

三

今回の交渉で、協定はそのまま存續せしめられることとなつた、そして協定の運用手續に關する各種の問題は別に改善をはかることが同意された。昨年協定成立以來、獨逸の滿洲大豆輸入は大いに增加を示した。尤も昨年の秋以後は大豆價格の暴騰のためにこの勢ひは大いに減殺されたのであるが、一昨年に比較すればかなりの恢復であつた。一方、滿洲國の獨逸製品輸入はさして增進してゐない。このやうな事情を考ふれば、今次の交渉が本來の取り極めを存續せしめるを得たのは成功といふべきであらう。協定運用の實際には若干の問題があると思はれるが、兩國の善意によつて圓滑に事が運ばれ所期の目的を達するやう望まれる。

無條約時代と我海軍の現狀（五）
想ひ起す三十二年前

海軍軍備の目的と國民の悟覺

國防は一面において國民精神の表現であり國民素質の反映である、如何に器材において優秀であり整備されて居ると將士が訓練に精進して技術において巧妙であつたとしてもその脊後にある國民に、國防に對する正しき認識と適切なる理解とがなく、また不退轉の決意と不動の信念とがなかつたならば、國防の完璧は望み得ないのである

海軍の將士が帝國海上國防の第一線に立つ以上何れも等しく朝な夕なロずさむところの「海行かば水漬く屍」の覺悟は豫て定むるところであるが同時に念願するところのものはその後にある國民の絕對的信頼と支援とである、近代的國防は全國民の有機的の結合を缺くべからざる要件とするのである、その有機的結合とは、世界に冠たる日本魂を持つところの日本民族の、その魂と優秀なる智力、强健敏捷なる體力とが、近代戰術の科學的本質に基いて鍛錬され、それが國防に對する正しき認識と、强固なる信念とによつて結びつけられたものでなければならぬ

元來海軍々備の目的は有事の際敵の艦隊を洋上に擊滅して皇國を泰山の安きに置くことにあるは勿論なるも、之は獨り戰時事變に應ずるのみのものではなく、平時においても重要なる任務を有するものである、即ち平時における完全なる軍備は、却つて他國の戰意を抛棄せしめ戰爭を未然に防止するものである、故に軍備は他國の脅威を斥け得るの實力を備へたものでなければ軍備としてその目的を達することは出來ない、即ち不完全なる軍備は、一朝有事の場合に國防の重大使命を果し得ないのみならず、平時においても勢力均衡を失ふ結果、却つて無用の爭を誘發する危險があることも留意せねばならぬ

若し夫れ帝國四圍の現狀に鑑みて、世界の情勢に對する正しき認識を持ち、我國防の重大性を理解するならば、我國民は先づ完全なる軍備を整備するの急務を痛感するに至ることを信じて疑はない、古今東西、幾多國家の興亡の跡を見るに、何れも國民としての强固なる團結をなし、自らよく守つたもののみが發展し然らざるものは何れも衰亡の運命をたどつて居る史實を何人と謂へ否定し得ないであらう

結言

今日にして日露戰役の當時を顧れば、克く戰爭の目的を達成した先輩の功績に對し、感歎の念を深うせざるを得ない、當時未だ產業甚だ幼稚であつて、工業力は發達せず而も財政は豊かならず、軍備また不備なる點があつたにも拘らず如何に天佑神助があつたとは云ひながら、世界の强國露國を討つて東洋の危機を救うたことは世界の驚異とせられたのであつた、然し乍ら仔細に當時の事情眞相を檢討したならば、これは決して奇蹟でも偶然でもなかつたのである、即ちこの偉大なる勝利が、擧國朝野の一致協力による、眞の國民的の苦心と努力との賜物であつたことを發見するであらう

輝かしき日本海々戰の大捷を以て日露戰爭の大勢は全く決定し、斯くて間もなく平和は克服したのであつた

今日歐洲の現狀を見、更に東亞の事態太平洋の情勢を想ふ時、帝國は往年にも優る重大なる局面に逢着しつゝあることを冷靜に考慮するの必要がある、國民はこの際一致團結してこの難局を打開克服すべき秋であると信ずる帝國を護り帝國を救ふものは國民自からの力の他に何物も賴むべきものはないのである

今や軍と云はず、官と云はず國民の總てが一體となり、無條約時代の難局に處し、皇國の光輝ある歷史と傳統とを護り、帝國の安固と發展とを期するために、全國民の發奮を祈らざるを得ない、恰も日本海大海戰の記念日に際して、遠く三十二年前の往時を想ひ聖將東鄕元帥の遺訓を偲ぶにおいてこの念一層切なるを覺ゆるものである（完）

滿洲移民運賃改正 七月より實施か
滿鐵の大英斷各方面で期待

滿洲移民工作の確立によつて本年度より拓務省移民廿ケ年計畫百萬戸五百萬人の移民送出が新しい土地を目指して滿洲國に進出し來ることゝなつて居り、事業の進展と共に滿洲國產業開發はいよいよ本格的軌道に乘り來るものと期待されてゐるが、この新情勢に對應して滿洲國政府、關東軍と滿鐵の現地機關並びに拓務省對滿事務局等の中央機關においては移民事業の積極的援助と圓滑なる發展促進の見地より滿洲移民鐵道運賃改正の必要が要望され、鐵道總局においてもその必要性を認め、現行移民運賃改正に着手、五月上旬立案を終へ滿鐵本社を通じて對滿事務局に認可申請中のところ愈よ近日中に正式認可の運びとなり、七月一日より實施をみることゝなる模樣である、今回の移民運賃改正要旨は

一、拓務省甲種移民の社、國線旅客運賃ならびに引越荷物、農具、農產種子貨物運賃は無賃とす

一、拓務省乙種移民および一般自由移民の旅貨運賃は五割引とす

一、鐵道省、鮮鐵線ならびに航路間は拓務省甲、乙移民および一般移民共に旅貨運賃五割引とす

といふ劃期的の移民運賃の大幅引下げで新運賃の適用をうける拓務省移民は第一期（五ケ年）甲種七萬戸、乙種三萬戸、第二期二十萬戸、第三期卅萬戸、第四期四十萬戸、合計百萬戸五百萬人に上り、滿鐵が今後廿ケ年間に移民無賃輸送および割引輸送によつて拂ふ犧牲は一億五千萬圓の巨額に達するものと見られるが移民國策の遂行に積極的に協力せんとする滿鐵當局の大英斷は滿洲移民事業は劃期的發展を齎すものとして期待される

三月中入境通過 外人職業別

三月中における外國人の入境通過數は七百卅七名にしてその職業別人數左の如し

外交官一七、官公吏各種代表一〇、北烏莫鐵職員八、軍人七、宣教師五八、敎員二七、學生四〇、學者六、銀行家四、商業一八〇、技師六六、新聞記者八、醫師一九、辯護士一、家政婦八六、藝術家五、勞働者一九、會社員二〇、會計員七、航空家一、化學師五、看護婦四、外交信差七、其他四八、無職八四、計七三七

豐樂路市場愈よ專門店化
市當局乘出し近日實現

豐樂路公設小賣市場は昨年九月開場以來新京特別市公署と業者間に於て今後の經營方針につき種々研究中のところ今回愈々專門店化することとなり近日中に實現の運びとなり一般顧客の便と相俟ち業者に於ても相當の成績を上るものと期待されて居る

市當局談

「豐樂路公設小賣市場は昨年九月開場以來業者を指導勉勵努力せしめつつありたるところ玆に第一段の研究も濟み第二段の工作として現存商店を專門化し同一種類の商品を豐富に取揃へ以て顧客を益すると同時に市場本來の目的を全うせんとするものである尙現在若干の空店舖あるが之が補塡に對しては鷄肉鷄卵商、果實商、履物商、化粧小間物商、洋品雜貨商、吳服商其他のものが考慮され之等各商店開設希望者は六月十五日迄に特別市公署行政科實業股に直接申込まれ度い」

業者談

「昨年九月公設市場使用許可の光榮を荷ひ嬉びと共に各自其の業を營み今日に至りました開店當初は稍々期待外れの感もありましたが現在は當局の御指導と業者自身の熱意とに依つて堅實なる方針の下に向上の一途を進みつゝありますが、尙一層經營の合理化を圖り豐樂路公設市場を市民皆樣の市場として御利用賜る樣御願ひ致します要するに業者の期するところは市民の皆樣の市場と言ふことであります」

特許意匠商標の講演會開催

滿洲國特許發明局は工業所有權に關する知識普及のため今回市公署及び市商會後援のもとに來る二十五日午後一時から西四道街新京市商會にて特許意匠及び商標に關する講演會を開催することゝなつた講師は特許發明局登錄科長課陳肇氏「登錄に就て」同事務官旬文氏「商標に就て」である

滿洲國航空法 六月一日より實施

滿洲國では今回新たに航空法を制定することゝなり、廿日の閣議に上程、通過したので廿五日參議府會議の諮詢を經、二十七日勅令をもつて公布、六月一日より施行することゝなつた、すなはち滿洲國における航空は國内的にも國際的にも近時著しい發達をとぐるに至つたので、交通部でもこの情勢に對應し、民間航空に對する統制方針ならびに飛行場地帶制限その他航空事業に關する公用特權を明かにし、航空事業の健全なる發展を期するとゝもに今後外國との間に航空協約締結の前提として國内法制を完備し置く必要上本法を制定することゝなつたものである

本法は日本航空法を母法として航空保安上要求せらるゝ器材および乘員の規格は原則として日本航空法の主義を踏襲してゐるが、その他については努めて滿洲における特殊事情が加味されてゐる、その主なるものは

一、航空機の國籍規定に特例を認めたこと

二、軍事上又は統制上の必要に基く航空機所有の制限に關する規定を設けたこと

三、軍事上の必要に基き飛行場地帶制限を嚴格にしたこと

四、滿洲における重要經濟政策たる一公益事業、一特殊會社主義を享けて滿洲航空株式會社の地位を明かにしたこと

等であつて、右のほか日本航空法と異なる主なる事項は次の通りである

一、檢査及乘員に關する手續期間を延長したこと

二、他人の土地への立入權、土地物件の使用權等は飛行場の經營者の爲めのみならず、廣く飛行場其他航空運送事業の經營者が航空標識その他航空安全のためにする施設の設置又は維持をなす爲にも認められたこと

三、公共の用に供せざる飛行場（個人經營）と雖も一般に使用せしめ差支なきことを原則としたこと

四、航空機による空中撮影を原則として禁止したこと

關西角力一行 二十七日瓦房店で

【瓦房店支局】天龍、錦洋、肥州山、大和錦の一行關西大角力は二十日を初日として大連で興業中で南滿は大連、瓦房店、鞍山、撫順、奉天、四平街、新京、安東等、北滿はハルビン、齊々哈爾等少くとも在住邦人五千名以上の都市に興行する豫定であるが一行が瓦房店に興行するに到つたのは中根地方事務所長が本社在勤中至大の世話に預つたので其お禮の氣持で乘込む事になつて駒錦關先乘準備中だが瓦房店としては昭和初年に東京相撲の一部が乘込んだ事はあつたが滿蒙今回の如き大角力の乘込みは未曾有の事とてファン連は大騷ぎである、因みに場所は日滿運動場說もあつたが小屋掛經費の都合と又一面雨天を考慮して倶樂部大ホールに土俵及棧敷を設置する事になつて居るが入場券の捌け次第では或ひは變更されやう入場料は特別地區として一等二圓、二等一圓五十錢として來る二十七日一日限り興行する

新京日滿教育會幹事會開催

新京日滿敎育會幹事會は三十一日午後一時から錦ケ丘高等女學校で開催、出席者は日本側十五名、滿洲國側二十名の豫定である、なほ議題は各自持寄りになつてゐる

武田前學務課長

滿鐵學務課長から經育事務所長に榮轉した武田胤雄氏は六月十八日大連出帆の熱河丸で上京一先づ東京市品川區西大崎三ノ五〇一ノ二村松親雄氏方に滯在七月十五日橫濱出帆の淺間丸で家族同伴赴任することに決定した

“滿洲青年”發刊

文敎部禮敎司では滿洲國中堅國民青年層に王道精神に基く健全な思想内容を普及徹底せしめるため同禮敎司の編輯になる雜誌『滿洲青年』を發刊既に第一部を上梓したので近く各省を通じて全滿青年訓練所、農民修練所、各地圖書館、各中等學校、其他社會敎育機關に洩れなく配布することになつた、同書刊行の副次的目的としては現在の滿洲國には一般國民に對する優良な讀物がなく、先づ青年層に讀書の良習慣を馴致すると共に民間側よりも同書の如き民度に卽した優良書籍刊行の示唆の一端となすものである、同書の內容は取材の選擇に非常な苦心を拂ひ、文學博士深作安文氏の幼學綱要謹話を始め、青年修養講話、娛樂ページ、一般社會施設の事情紹介、青年の簡易常識、文藝等を編み、末尾には購讀者調査表、感想錄を設けて今後の內容改善の資料としてゐる、なほ同書は滿洲圖書株式會社に依賴して本格的に出版をなすことになつてゐる

皆樣の御宴會は
割烹 新京
季節料理 會席 鍋料理

早大校友會變動

早稻田大學校友會新京支部では十九日鯉沼副支部長主宰のもとに幹事會を開催左記の件を協議決定した、

一、支部事務所の變動、支部事務所を從來の日淸生命新京支社廢止により滿洲商工日報社に置くこと

一、名簿の調製 校友の變動著しく舊名簿では不便の點多くこの際新名簿を作製するにつき校友は至急住所勤務先明記通知すること

一、春季總會開催 本年度は劃期的の野遊會を開催す、期日は追つて發表

一、丁前實業部大臣慰勞宴近日開催

尙本年度會費及び基金の寄附等は近日中に支部事務所より說明書を持參す

商況欄
（五月二十二日）後場

●上海標金
前引 二三三、二

●上海爲替
第一回賣買 日本向 一〇四、八七五 一〇五、一二五
第一回賣買 倫敦向 一志二片一八分 一六分五
第一回賣買 紐育向 二九弗一六分三 一八分七

各地特產市況

▲新京

現物（一石値段）	寄	引	出來高
大豆	―	―	―
高粱	―	―	―
●先物			
五月限	六、六九	六、六五	四〇車
六月限	六、七二	六、七一	八車
高粱	―	―	―
五月限	三、五四	―	一車
六月限	三、六一	三、六〇	二車
七月限	三、七四	―	一車

手形交換高（二十二日）

國幣 三五〇、一八六、五四三〇圓

鮮魚小賣相場

百匁に付（二十二日）

品名	最高	最低
活鯛	七〇	三六
氷鯛	：	：
中小鯛	七二	四八
チコ鯛	：	：
チヌ鯛	三〇	二二
アマ鯛	三六	三四
エビ	六〇	五四
中エビ	：	：
ブリ	：	：
ヒラス	三三	二九
マス	四〇	：
サワラ	二七	二〇
ニベ	二四	一七
鯖	一五	九
赤ムツ	：	：
メバル	：	：
アブラメ	：	：
鰡	：	：
水蛸	：	：
飯蛸	一五	一二
紋甲イカ	：	：
小イカ	：	：
ヒラメ	二九	一一
カレイ	九	：
星カレイ	一五	九
日高カレイ	一五	：
カナガシラ	一〇	六
コノシロ	二五	一八
オコゼ	三〇	：
キス	四〇	三〇
アナゴ	一八	一二
白魚	：	：
鮑	一一〇	六六
カキ	：	：
帆立貝身	：	：
赤貝	一八	一八
蜆貝	一八	一〇
ムキミ貝	二一	：
鮎	：	：
カニ	一六	一五
オバ	二二	：
カマボコ	一四	一二
（切り身相場）		
ヒラス	七〇	五五
ニベ	五〇	三五
ヒラメ	六〇	四〇

天氣と氣溫

けふの天氣 南寄りの風曇り小雨
日の出 前五時六分
日の入 後八時五分
月の出 後六時二一分
月の入 前三時三三分
きのふの氣溫 最高 二二度六 最低 一一度

定評ある鮨の立食
季節向き會席御料理

料理は是非弊店へ御下命を
野遊會の折詰
モギ店の出張
出前は迅速にお届け致します

壽司 割烹 京花
ダイヤ街 電(三)五八〇七

御一考あれ！！
貴方の御家庭に本器一台の御備付けは
僅かの經費で生活內容を豊かにします！
祝カメラ祭 PATHE 9m/m5

▲世界一廉い英國製の
コロネット・カメラ
レンズ F3.9付 七五、〇〇

▲御旅行に携帶至便の
H型モートカメラ
レンズ F3.5付 一一〇、〇〇

▲小型シネカメラの白眉
機構完璧のV型モートカメラ
レンズ F2.7付 三四〇、〇〇
F2.5付 二七五、〇〇
F3.5付 一八五、〇〇

▲純國產・小型映寫機の新標準
直射式 三〇〇ワット
アルマ 一〇五、〇〇

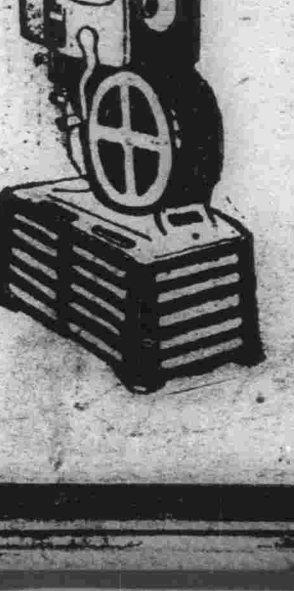
▲一家一台の映寫機
普及型キート 二六圓〇〇

全滿寫眞材料店にあり
型錄呈上要二錢切手
伴野貿易株式會社
大連・奉天・新京錦街通
振替 23120

續々と建つけれど まだ不足の狀態
物理的に經濟的にも高い家 サラリーマン吐息つく
アパート流行時代

社會が復雜化して來れば來る程近代都會人は生活の簡易化と合理化とも強調し欲求する樣になる殊にサラリーマン連中によつて此の聲が叫ばれてゐる此の欲求を滿足させるものの一つが即ちアパートメントである。新京に於ても滿洲事變以來所謂滿洲景氣聚と共に人口は激增し國都建設五ケ年計畫の名にふさはしく一般工事も活況を呈しアパート建築が續々三階四階の高層ビル・アパートがまるで雨後の筍の如く軒を連ねて三百戸で五千人の居住者がゐる（諸會社、官廳經營を省く）國都人口の何十パーセントがアパート生活をしてゐるのであるが住宅地の大部分はアパートが占領してゐる狀態で何處を覗いても滿員、新京の住宅難は何時解決するものか、又場所を統一出來ないものか全く五里霧中に在る、家賃は高いし物價は騰貴、現在國都のサラリーマン達は春をよそに蒼白い悲鳴の聲を上げてゐる、暴利を貪る家主が盛んに跳梁を欲しいまゝにするのがすくなくない家主はアパートを造るには出來得る限り手間を省き粗雜に造り謂はば最少限度の資本金で室數は一つでも多く造り收入を計る、此れが家主の心理狀態であらう尚家主は各居住者が少しでも安い所をと探すが此以上で安い所は見當らずづるづる腰を据ゑてしまふ此處を家主はねらふ今假りに新京のアパートが疊一枚が月三圓五十錢、四圓だとすると大連より三割高い

賑ふ娘々祭を空から見せる
—吉林再度の遊覽飛行—

【吉林國通】去る八日滿洲航空出張所が募集した吉林上空遊覽飛行は最近の航空熱の昂揚を反映して豫定人員百名に對し百三十名の申込殺到、非常な好成績を得たので、來る六月五、六、七の三日間北滿一の娘々祭たる吉林北山廟會を機に第二回遊覽飛行を行ふことゝなつた

きゝいれぬ女をめつた切り

【奉天國通】東京電氣製作所函館工場技師小西護平（三一）氏は函館でなじみだつた奉天十間房「嬉野」市丸こと安平みよ子（二五）の後を追つて來奉、廿日午後九時半頃宇治町卅八番地の待合「いく稻」に市丸を呼出し、添へぬならと心中を迫つたが女がきゝいれぬのをみてとるや、やにはにかくしもつた剃刀で顏面と頸部をめつた切りにして逃走せんとするところを急報によつて馳付けた奉天署澤田刑事に取押へられた、市丸は目下醫大病院に收容加療中だが生命危篤

瓦房店の滿鐵記念運動會

【瓦房店支局】滿鐵創業三十週年記念運動會は二十三日擧行すべく各選手は先般來猛烈なる練習に沒頭してゐる、種目は特別新規のものはないが總數六十七回で出場部所は機關區、地聯、鐵聯合の三部所對抗九種、社員外四種、滿人系七種等で場所は驛前日滿運動場を目下設備中出拔者心得は例年の通りであると

鐵道總局のボーナス 總額は五百萬圓
十一萬人にまくが下層は輕い

總局人事課では早くも六月のボーナス期を控へてボーナス調査を進めてゐるが、本年度のボーナス支給率は昨年度と大差なく局、課長、參事級四十割から卅五割、副參事級卅五割、職員卅割、月給雇員廿五割から廿割、日給雇員四十五日分、傭員卅日分見當となつてをり、やゝ上に重く下に輕い嫌ひがあるが、總局、路局を通じて局員十一萬人にまかれるボーナスの總額は五百萬圓を突破しようといふ豪勢さで、六月中旬には全滿一齊に支給される

植ゑたばかりの樹を荒さないやう
淨月潭はみなさんの水源地

實業部林務司では一昨年來淨月潭の造林に力を注ぎこのほど完成の域に達したが植ゑたばかりの木が心なき行樂の人によつてふみにじられたり、不注意に捨てられた煙草の吸殼によつて燃えてしまつたりすることが多いので、林務司では左の如く本紙を通して告示するところあつた

淨月潭はみなさんのための水源地であります、みなさんのための保養地であります。林務司が直營で植林して居りますのもすべて皆さんのためであります、どうか不用意にタバコの吸殼等お捨てになつたり植ゑたての造林地にむやみにお入りにならないやうに御注意下さい

社員會青年部 本年の行事

滿鐵社員會新京聯合會青年部では二十日午後五時から驛教育室で役員會を開催、本年度の實行諸行事を具體的に協議し左の如く決定した

△五月二十五日第一回研究座談會
△五月三十日第一回ハイキング淨月潭
△六月六日及び十三日第二回ハイキング吉林へ
△六月中旬春季スポンヂ野球大會（寮對抗）
△六月下旬第二回修養座談會
△七月、春季庭球大會
△七月中旬第二回研究座談會
△七月下旬水泳講習會
△七月下旬青年祭組機並びに實行委員會
△八月八日青年祭
△八月十五日第三回ハイキング第二松花江へ
△八月中旬第三回修養座談會
△九月、秋季野球大會及び庭球大會
△十月、第四回ハイキング吉林龍潭山
△十月中旬第四回研究座談會
△十一月初旬第四回修養座談會
△十一月中旬兎狩り
△十一月下旬第一回辯論大會
△十二月上旬スケート講習會
△十二月下旬スケート大會
△一月上旬カルタ大會
△一月下旬第二回辯論大會
△二月上旬卓球大會
△二月、第五回研究座談會
△二月、第五回修養座談會
△三月、第六回研究座談會

滿洲國の東玄關 安東驛通過の旅客さまざま

今年も漸く旅行シーズンに入り、滿洲國の東玄關安東驛通過兩、北行旅客數は日を追つて激增の一途を辿つてゐるが安東驛旅客係調査による南、北行團體數は三月中の十七團體八百五十二名に對し、四月中においては實に三十一團體二千八百七十六名と團體數一・八倍、人員においては三・四倍弱といふ躍進的數字を示してゐる

これを團體別に見ると

▲三月中

觀光團	一團體	二一名
慰問團	一團體	四三名
移民團	二團體	六八名
學生團	九團體	六二四名
赴任派遣團	三團體	七六名
其他	一團體	一八名
合計	一七團體	八五二名

▲四月中

觀光團	五團體	六六名
慰問團	一團體	一六名
移民團	三團體	一、二三二名
學生團	二〇團體	一、五三八名
視察團	一團體	一〇名
其他	一團體	一四名
合計	三一團體	二、八七六名

で學生團體は三四兩月共に最も多く、移民團體が三月の六十八名に比して千二百三十二名と飛躍振りを示してゐるのは相當注目に價ひすべきもので、引續き五月以降も累增するものと豫想されてゐる次にこれを縣別に見ると

▲三月中

朝鮮	三團體	九二名
宮崎	四團體	一六七名
群馬	一團體	四四名
熊本	一團體	一三〇名
鹿兒島	一團體	一二〇名
大阪	一團體	六九名
山口	一團體	一三五名
島根	一團體	二三名
東京	一團體	二九名
外人	一團體	一一名
其他	二團體	四九名
合計	一七團體	八五二名

▲四月中

朝鮮	九團體	一、六四九名
宮崎	一團體	三〇名
群馬	一團體	四四名
山口	一團體	一〇四名
東京	一團體	一〇名
福岡	四團體	三〇五名
滋賀	二團體	九八名
大分	二團體	一七六名
愛媛	二團體	一三六名
京都	一團體	一二〇名
奈良	一團體	八〇名
三重	一團體	一四名
外人	一團體	三名
其他	一團體	一名
合計	三一團體	二、八七六名

で三、四月を通じて朝鮮の十二團體千七百四十四名を筆頭に、九州地方十三團體九百二十八名、近畿地方六團體四百十一名、中國地方三團體二百六十三名、四國地方二團體百三十八名、關東地方四團體百二十七名、その他の諸縣三團體六十三名、外人五團體五十四名といふ順序で、境を接し所も最近滿鮮一如が強調されてゐる朝鮮が斷然他を壓して拔き出た數字を示してゐる

牡丹江局管下を廻る巡回病院列車
"一般診療にも應じます"

牡丹江鐵路局本年度第一次の巡回病院列車は五月廿五日京圖線黃泥河驛を最初に左表の如く運行し、次いで圖佳全線に及び、局員およびその家族は勿論、地方民一般の診療にも應ずることゝなつた

廿五日	黃泥河
廿六、七日	明月溝
廿八、九日	老頭溝
卅日	大荒溝
卅一日	三岔口
六月一、二日	春陽
三日	東京城
三日	寧安
四日	仙洞
五日	滴道
六日	鷄西
六日	平陽
七、八日	密山
九日	平陽
	鷄西
十日	滴道
十三日	寧安
	東京城
十四日	春陽
十五日	三岔口
十六、七日	大荒溝
	老頭溝
十八日	明月溝
十九日	黃泥河

以上の順に同一地を折返へし再度の巡回を爲し六月十九日を以て終り、診療工作の徹底を期する筈である

運動

迫る卓球大會

新京卓球協會主催本社後援の男子新人大會並に女子選手權大會も愈よ二十三日に迫り二十一日申し込みを締切つたが制覇目ざして申し込んだもの男子四十名女子三十名の多數に上り殊に多數の滿洲國人の參加を見たことは卓球の普及を如實に物語り當日の盛況が忍ばれる

大會予想 電々 奧田正一氏

優勝候補は興銀の櫻井君電々の荒木宮脇兩君であらうこれに喰込むのは中銀の邊王兩者で若し呂學鎖、李順尾兩君が半島から來た人ならこの二人で決勝が爭はれるのではないかと思はれる何分始めての大會の爲め意外な所にダークホースが表はれるものと信じてゐますが、當日はこれらの人々の間に火花が散らされる事が顯當であらう、之れに反して女子の方には全然參考資料なく、又參加者も中銀と電々で兩者のチーム戰の觀を呈してゐるが、當日のコンデション如何に依て優勝が決するのではないかと思はれます、中等學校選手が出場しない事は淋しい感を抱かしめると共に遺憾に思ひます當日は一人の棄權者もなく盛大に終らん事を切望すると共に多大の御後援を下さつた新京日日新聞社に厚く御禮申し上げます

全滿都市對抗足球大會 七月中旬開催

訪日宣詔記念第二回全滿都市對抗足球大會は七月中旬新京に開催する豫定のもとに主催者滿洲國足球協會より既に全滿主要都市あて出場方勸誘狀を發したが、大體新京、哈爾濱、奉天、吉林、齊々哈爾錦州、佳木斯、間島、安東、大連等が出場する筈である、滿洲國スポーツ界に國技視される程一般に普及してゐる蹴技だけに過去三回（一回、二回は新民社主催）の大會においても滿洲國人スポーツファンの人氣を呼んだが、今年は一段と盛大に擧行されることゝなり各都市共猛練習を開始してゐる旨通知があつた、大會當日は五族協和の精神に基き渾然一體をなす見事なチームワークをもつて大熱戰が展開さるべく大いに待望されてゐる

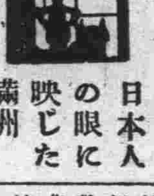

日本人の眼に映じた滿洲
（其の七）寒村生

日夜大御心に副ひ奉らん事を念じ、皇軍の力强きに附して滿洲の建設に、將又自らの運命の開拓に、日夜弛まざる努力も、いやしくも吾等日本男兒、徒らに守錢奴の蓄積のみの望みではない、いつかは懷しき故鄕の向ふ小山の山懷草葉の蔭に我を勵まし吾を見とり給ふ亡き父母上樣の墓前に飾らずとも自らの恥ぢざる心の錦を喜んで頂くことを最大の望みとするのだ。

□

「孝行のしたい時には親はあらず墓井かや綾も錦も」うつし世を餘りにも儚なく去り給ひし吾には天地にも稱へん常に「如何に世情が變らうとも大君樣の御前に汝一人行けよ」時世を救ひたる一代の忠臣は必ず當時の草の臣であつた事を忘れるな」と訓とし給ふた唯これ忠誠の塊りなりし父我が業はひの失敗を重ねて不肖の子故齢をも枯らせ給ひしならん、かへすがへすの繰りごとも今はせん甲斐もなし。

□

誰に見せんず努力よ、成功よ思ひ出れば手もなえ、足も攪ゆむも我には天地の百千の神佛の寄り給ふて創て給ふらん如何なる大宗教にも比へんなき父のお訓しに氣も心も引き立てゝ來らん春を期するのである。

□

現在の運命に諦めて、ひたすらに喊默と敬虔の謙譲を持してこそあれ浮世の裏も表も知り過ぎてゐる、腕にも頭にも吹けば飛ぶ樣な薄ッぺらな、そこいら滿洲觀察の所謂る實業家や議政壇上にほざく政治政黨屋共何するものぞ。「滿洲渡りの旅鳥なぞと甘く見て貰ひますまい。」之は在滿日本人多數の僞らざる人となり、境遇であり告白であらう。」

□

あらゆる日本內地の實狀に見ざる聞かざる言はざるの一切眼をつむつて新天地の開拓に恪しむ身ながら、日本の頽退的政情を見聞してともすれば押えんにも得はてぬ大和魂の熱血が、此の鐵腕がうなる。非常時の非常時、國家存亡の岐路に立つ世界狀勢をも意識せぬ、國民の安寧にも利福にも何等の期待も關はりも無き有毒無用の議會と、彼等代議士共を何等かの合法的手段によつて國家の爲にたゝき斬つてしまふ方策はないものか。政治渦に魂身共に疲勞困憊の內地國民には立つ氣力もあるまい。覇氣橫溢の駐滿軍部と在滿日本人の手で日本を救はねばならぬ。身の安危等慮つてゐる牟ぬるい場合でない。

□

一體、日本の政治屋共は頭と力で政治をやれるものと思つてゐるのが、根本からの間違ひだ。功利的頭やくさり金やこけ集團の政黨の力などで非常時日本が救はれるものか、日本を救ふものは大犧牲だ大度胸だ。大常識だ。

□

然らば現日本には兵備にも、外交にも經濟にも、眞の世界情勢の流れを一睨鑑識し得る偉大なる常識を備へ、政黨が如何にほざこうと附和雷同的不認識の輿論が如何あらうと自己擁護的何等の辨解などせず、小僧ッ子の介石等一睨して、老遺國の英吉利の態度等ファンのファンの不問に附して〇〇の〇〇を決行し得る樣な度胸あり、毀譽褒貶を超越して、邦家の爲に鬱而後止むの大犧牲心を具備した草の野人は見出せないのか。

▲林されて力拔けしか仕事餓十郎

▲ジエネバも忘れてか野宴む松ケ岡

▲ファンのファン解散なくて獅子吼せり。

▲ねち伏する力はあらず龍の大きかり（つゞく）

吉林省の警察行政治安狀況視察記、本日休載

ナショナル 五新コンロ

公債 株式 商品券 賣買並 低利金融
信用ヲ 二幸 賣ル店
新京日本橋通四九 電(三)四一六九番

純漢方丸藥 りん藥 ゴルカ（試藥進呈）
ゴルカは纖形科、藥科、胃科等藥科の植物と特殊鑛物の純漢方藥で慢性淋疾や種々の手當でコヂラした人にキヤメと安價を主眼に花柳病根絶の目的で發賣して居るのです、飲食物は何も嫌なく自轉車乘馬等無効に變化なく男も女も吞みよい丸藥、漢方の氣、實、勞、血、石の五種りん病に合當せる方劑です藥は理論に非ず實効にあり迷はず服用あれ
ゴルカの十錢實を擔擔してから十餘年近頃方名類似の二セ藥ありオホワ豐寬堂の商標御注意下さい。
十日分一圓、廿日分二圓、卅五日分參圓、六十日分五圓內地は爲替振替の前金注文送料不要代金引換は要實費、朝鮮臺灣樺太滿洲及海外は凡て要實費
本舖 東京小石川大原町 大輪豐寬堂
特約店 株式會社玉置、大木合名、福井藥業、中田

技術優秀 タケヤ靴店 三笠町二 電(3)五二三六

トモサン 二〇錢・七〇錢・一円五〇・藥店にあり

胃腸の使命
胃腸自身の働きで、三度の食事から榮養分を攝るのが最も理想的てある。それには胃腸の故障を除くに限る。
Tomosan
胃腸の故障を治療する今までと違つた胃腸藥
T.3 友田

ミス・コロムビアのハリキリ盤！
ふんなのないわ
レコード番號 二九二九四
Columbia
製造發賣元 日本蓄音器商會
コロムビア レコード

店舖擴張 營業 茶問屋 お茶の專門店 大石茶舖 電(三)六四二七
只今宇治本場の香り高き新茶が日毎入荷致して居ります。お茶の御用命は是非專門の當店へ
●香 茶●はうじ茶 ●玄米茶●昆布茶 ●ハブ茶●煎茶 ●玉露
其の他數十種品揃ひ！
新京祝町 太子堂前

工施計設築建木土 坂本工務所 登本坂 士學工
新京曙町四丁目一番地 脇坂ビル 電話3—5933番

八千久の奉仕料理
特製ランチ……三〇
特製幕の內……三〇
特製天井……二〇
特製親子井……二〇
是非御試食下さいませ
富士町三 八千久 電3六一八八
出前超特急

お宿泊は格安で清潔な 甲陽旅館 新京大經路民政部前 電話2・一七四〇番

桐タンス 和洋家具の店 御用命は 木村桐タンス店 祝町二丁目 電(3)四三三四

横濱正金銀行 新京支店 新京日本橋通三十四、電話代表(三)三六一一
本店 横濱
資本金 壹億圓（全額拂込濟）
積立金 壹億參千貳百六拾五萬圓
營業種目
諸預金 小口預金 小口預金十圓より、定期預金百圓より、其他內地預金の御取次ぎ、內地への組替へも迅速に御取扱致します
貸付、割引 便利に御相談申上ます
內外荷爲替 內地向滿洲各地向も有利迅速に御取扱致します
送金 世界各地向送金を御便利に御取扱致します（海外支店出張所四十一個所、其他主要各地取引先有）
信用狀 當行旅行信用狀による御旅行は最も安全御便利です（海外御視察等に特に御便利です）
商業調查 御遠慮なく御利用願ひます

修理ハ迅速・確實!!・廉價!!（電氣百般）
堅牢信用 三菱モートル 在庫豐富 型錄進呈
三菱電機株式會社 製品元扱店 合資會社 協隆洋行
新京吉野町一丁目二一 電三—六七八〇
修理工場西七馬路一七 電二—二九七一

事務所移轉御通知
水道煖房 衞生工事 各種ポンプ 農工機器
カナヘ商會出張所
事務所 新京入船町三ノ一九 電話(3)三五三六番
工場 新京西三道街 電話(2)三七五〇番
◎今般事務所を掲記の通り移轉仕候

履物の みどや 電祝町3 二一〇九 三二〇

クリーム、乳液 ベーラム、其他各種 初夏の御化粧料
是非一度御來店の程を詳細に說明致します
歐米各國化粧品類商 高新洋行
大連市伊勢町二十一番地 電話(2)八二五九番

□季節のキモノ□ セルに關する話

若葉のやうな感觸だけれど 正式の服裝ではありません

新鮮な香り

婦人のセル姿は潑剌として若葉のやうな新鮮な香りがする羽織を脫いで、袷からセルに着替へ、單衣帶をきゆつとしめた時の何ともいはれない輕やかな氣分と晴れ〴〵しさはこの季節の大きな喜びである

非正式のもの

セルは家庭着である。だからどんなよい品で、どんなに素的な柄でも、よほど親しい間柄でもなければよそを訪問する時には着てはいけないのだし、勿論正式な場所には遠慮すべきである。セルを着た時の附屬品――帶とか半襟なども、そのとり合せには心を配らないと、自分の趣味の惡さを發表するやうなことになる。セルを着た時に、糸錦とか、刺繡の帶などをしめたとしたら、持ち合せの一張羅をひつぱり出したやうな感じで佗びしい。だから羽二重か何かの袷帶、或ひは單衣帶の肩の張らないもの、半襟も絽縮緬とか、變り織の無地ものがうつりがよい。從つて長襦袢などを着るのもおかしいし、襦袢の袖にしても白いレースを無造作に着た方がスッキリしてゐる。

セルの變化

もともとセルは、海外貿易が始まつた明治初期に輸入された舶來品である。從つて昔は隨分高價なものだつたし、純毛織で、今のセルとは餘程違つてゐた。此の頃のセル地、主として着物用のものは全部國産品で決して純毛織ではない。それに一般の需要が所謂セルの觸感よりも柔かい薄手の絹の觸感に近いものゝ方を喜ぶので、生産者の方でもお召を目標にして、お召のやうな柄、地織を研究して色に加工して人絹を混ぜ最近餘程それに成功してゐる。だからデパートに行つてもお召とちつとも見分けのつかないやうなセルが澤山出てゐる。人絹をまぜるのは安價にするため許りでなく、毛では突張つた感じになるし、思ふやうに變り織が出來ないので人絹が必要になるのだといふ。人絹混ぜ織りセルの流行は、羊毛の生産量の少い日本として國産品愛用の國策に合致してゐるわけである。

セルの柄

セルの柄には縞柄が多い。それは毛では思ふやうな柄が仲々出來ず、縞柄なら割合に自由に織れるので勢ひ縞が多くなるのである。人絹や他の纖維を混ぜて撚つた意匠糸などで織る前に糸に變化をつけ、それを平織でなく變り織にする。つまり平面的でなく立體的な感じを出すことに苦心してゐる。

セルの新品

又マンガン加工などといつて紋織り風の今までのセルといふ概念から全然離れたものが昨年あたりから新品として出てゐる。新品といへば英セルといふ純毛の國産セルが出たし、男ものも今までは全く見られなかつた絣柄のセルが出てゐる。お召セル、ブドーセル等、色々名稱はあるが何處がどう違つてゐるかは素人目には見當もつかない。ブドーセルといふのは初めて輸入された頃葡萄の商標がついてゐてそれが大變よかつたのでその名稱を現在の國産品に付けたのだといふ。

手入れの方法

洗濯をする時は、襟、袖など揮發油で拭いてから、溫湯にアンモニヤを少し加へ平らな板の上に擴げて刷毛洗ひにし、溫湯で濯ぎ洗ひ（アンモニヤを少々入れる）した後で水洗ひする。しまふ時にはアイロンをかけ包裝紙の廣いものに包み、或ひはキヤラコの風呂敷に包み、その中に樟腦かパラジクロール、ベンゾールなどの防蟲劑を入れてしまひ、着る季節までに一度位出して風通しして置くといゝ。

趣味の園藝

美しい花は選蕾が大事

選蕾とは、澤山の蕾のうちから、不要の蕾を摘みとつて形の整つた大きな美しい花を得ようとするもので、小さい花を多數に咲かせるものでは殆ど行ひません。菊とか、ダリヤ、薔薇などのやうに、大きい

花を

數少く咲かせるやうな場合に、必ず行ふ方法です。摘蕾の時期は摘芽と同樣に、花梗が少しく伸びたところで行ふのが、最もよろしいのですが、一枝に一花を咲かせる場合には不要の蕾全部を一度に掻き取らずに二回若しくは三回に分けて行つた方が安全です。即ち、第一回は花梗が少し伸びて、容易に指先で掻き取れる程度のときに、一枝に三箇くらゐを殘して、その他のものを皆な

摘み

とり、第二回は、花梗が相當に伸び蕾も大きくなつてその良否を充分判別し得るやうになつたときに、一枝に二箇殘すこととして不良の一箇を剪り除り、第三回は、花蕾が微笑み初めて、將に綻びようとするときに、その中の一箇を殘して、他の一箇を剪り除るやうにするのです。摘蕾で注意すべきことは、その蕾の選定法如何ですが、これはその

植物

の種類によつて、多少の相違はありますけれども一般に

イ、蕾は、なるべく大きなものを摘みとること

ロ、蕾は、形の正しい整つたものを殘し、たとひ大きくても、不整形のものは摘みとること

ハ、蕾の心の正しく中央にあるものを殘し、一方に偏したものを摘むこと

ニ、蕾の方向が上方にあるものを殘し、横または下方に向つてゐるものを摘みとること

ホ、蕾を

掻き

とる場合は、その花梗の基部（附根）から剪り除り、花梗を殘さぬやうにする。

へ、選蕾の時期を誤らぬことなどの條項に注意して行へば大抵失敗のないものです。

色の落ち易い 友禪、紅絹の色止め法

▽……主婦のお洗濯讀本

▽……友禪の洗濯がむづかしいのは友禪は必ず白地が殘されてゐるので、下手をするとこの白地に他の色がうるみ、友禪の價値を下げるからです。最も、一般に用ひられてゐるメリンス、富士絹、友禪の洗濯法を申しませう。

▽……最初極くぬるまの、日向水程度の水の中を一寸くぐらせて洗濯板の上に一枚宛取り出し、マルセル石鹸を溶かした液をブラッシにつけて、手早く輕くこすります。こすつたら別に用意しておいた水を端から入れて手早く石鹸を洗ひ落します。石鹸をつけて置く時間が長ければ長い程、色がにじみ出ますから出來るだけ手早く致します。それを何度も水洗ひし、最後のすゝぎ水に水一升、醋酸二、三滴の割合で五分位浸し、絞らずに乾します。乾いたら火のしをかけて仕上げをします。縮緬でも羽二重でも染の上等なものはこの方法でなさると宜ろしい。」

連載漫画 オデコノ頓チヤン

500.000.000の細菌を積んで飛ぶ 恐るべき豆飛行機蠅！

防禦から積極的攻擊で驅除せよ

〇…自動車が多くなると蠅が少くなるといはれて居るが、我國にも自動車は相當多くなつたけれど、蠅の方はまださまで少くはならない。

〇…一體蠅そのものは蚊や蚤と違つて、直接我々に加害するわけではなく、誠に可愛らしい昆虫の一種であるが、彼等が一方において我々の排泄物などを食物とし更にまた芥溜に首を突込み、そのまゝ吾々の調理した食物をも頂戴に來るために、恐るべき傳染病の媒介をすることになるのである。

〇…從つて蠅によつて傳播される傳染病は、主として消化器傳染病の赤痢、疫利、腸チブス、コレラ等であつて、これ等が蠅によつて媒介せられ得るものである事は、多くの人々によつて證明せられて居る。

〇…蠅は恰度細菌運搬用の豆飛行機のやうなもので、その體や肢に無數の細菌をつけて運搬するわけである。衞生設備のよくない所の蠅はその體表に八十萬から五億の細菌を付着して居るといはれて居る。

〇…然もその豆飛行機たるや生きて居る飛行機で唯その體に細菌を付着する許りでなく便所で糞便を充分なめ、芥溜で腐敗物をウンと食つて間もなく吾々の食卓上に來り、今度はそれを吐き出したり、糞をしたりするからこの方法でも細菌の運搬をすることになるのである。

〇…窓ガラスや電球などを見ると小さい圓い斑點がついて居るが、それには乳白色のものと褐色のものとがある。前者は蠅の嘔吐した跡で、後者は蠅の糞の跡である。即ち所謂蠅斑と稱するものである。

〇…そこでこれ等の蠅の害を免れようとするには、便所の汲取口を嚴重にして窓には金網を張り、また芥溜には堅蓋に蓋の出來るものを用ひて蠅の入り込まぬやうにすることが大切である。と同時に台所や食堂の窓にも金網を張つて防蠅の裝置をしたいものである。

〇…それから吾々の食事の時間に注意することである。蠅は普通午前九時頃から盛んに活動し始めるからその前に朝食を攝るがよろしく、夕方は日が落ちると蠅は活動を休止するから、夕食はなるべくおそくとつた方がよいといふことになる。

…以上はしかし、蠅に對する消極的の防禦戰に過ぎないが、防禦だけでは不徹底であるから、どうしても積極的に彼等を攻擊しなければならない。まづあらゆる方法で蠅を捕殺することである。蠅叩きで殺し、蠅捕り紙で捕へ、蠅捕器で誘引して捕殺することである。

〇…蠅を誘引するのには砂糖に酢を加へたものがもつとも有効である。そしてこの捕蠅は出來るだけ早く春に蠅の活動し始めた頃から實行すると効果の多いことはいふまでもない。

〇…ところで翅をもつた蠅を捕殺することゝは隨分と迂遠のことであるから、蠅の驅除を一層徹底せしむるには蠅の發生防止を行ふ必要がある。それにはその發生個所である便所や芥溜へ殺蛆劑を撒く事である。殺蛆劑としてはよいものはないが、クレシンとかミケゾールとかを三十倍に薄めたものを毎日少量づゝ撒布すると大體目的を達することが出來る。

…然るに蠅は隨分と遠方へ飛翔するもので、その發生個所から七、八マイル位の所に見出されるのが普通であるといふから、唯一軒の家や一小地區だけで蠅の驅除を行つても効果が少い。

けふの番組

（M・T・G・K 新京放送局）廿三日（日曜日）

（朝）

六、三〇 ラヂオ體操・入港船のお知らせ（大連）

八、〇〇 氣象通報

九、〇〇 朝の音樂（大連）

九、三〇 子供の時間（東京） うたのおけいこ 子供のテキスト五月號特選童謠

一、この道ほそ道 柴田秀子 山上武夫作詞 草川信作曲

二、麥笛吹いて 毛野草人作詞 成田爲三作曲

一〇、〇〇 日曜勤行（京都） ―曹洞宗詩仙堂より中繼― 一、勤行 導師住職 石川瑞達尼 外・同衆尼僧出仕 二、法話 石川丈山先生に就いて

一〇、四〇 講演（名古屋） 今後の農村教育について 阪野貞祐

（晝）

一一、一〇 經濟市況（東京）

一一、二〇 講演（東京） 山崎延吉

一一、五九 時報（東京）

〇、〇〇 野球試合實況（東京） ―明治神宮外苑野球場より中繼― 東京大學野球聯盟リーグ戰（雨天順延） 帝大對立教 明治對法政 野球休止の場合は左を追加す

後一、二〇 管絃樂（東京）

後一、四五 女流演藝の午後（東京）

◎左の時刻には中斷す

〇、三〇 ニユース（東京・新京）

〇、五〇 講演（全日滿放送） 新行政機構に就て 滿洲國々務院總務廳長 星野直樹

（夜）

四、〇〇 ニユース（東京・新京）

六、〇〇 子供の時間（東京） お伽歌劇 浮かれ胡弓 巖谷小波原作 アタゴ童話劇團

六、三〇 名著解說講座 支那小說紅樓夢に就て

外科・一般・花柳病科
肛門病科・入院・夜間診療應需
廣澤醫院
ドクトル 廣沢徳民

新京圖書館長 木下助男

七、〇〇 ニユース（東京） ニユース・告知事項・番組豫告（新京）

七、三〇 妓生學校概景（平壤） ―平壤妓生學校より中繼―

擔當アナウンサー 川井巖

東京無線

七、五五 輕音樂（東京） 第一部 ラヂオショーボート 第二部 コロナコンサート コロナオーケストラ 司會者 松井翠聲 獨唱 長門美保 合唱 ラヂオミンストレル 指揮 久岡幸一郎

八、二五 哥澤（東京） 蝶々さん 唄 哥澤芝千代 外

八、三五 古典物語（東京） 伊勢物語 三味線 哥澤芝梅 東山千榮子 獨唱 辻輝子 指揮 服部正

九、〇〇 講談（東京） 長兵衞と五郎藏 寶井馬琴

九、三〇 時報・ニユース（東京・新京） ニユース・告知事項・番組豫告（新京）

一〇、〇〇 滿鮮交換放送（京城） ラヂオドラマ 幸運 放送劇協會

一〇、三〇 北滿の時間（哈爾濱）

全日滿放送【後〇・五〇】

滿洲帝國政治行政機構改革に就て

國務院總務廳長 星野直樹氏

建國以來五年我滿洲帝國內外の事情に著しき變更を生じました。即ち內、國內治安は年と共に恢復し又經濟百般の進展著しきものがあつて今や全國に亙つて完全に政治を執行し經濟政策を立つることが出來る樣になりました。外、國際關係は日を逐つて緊迫し寸時苟安の夢を貪ることを許さないのであります。此狀勢に應ずる爲曩に所謂滿洲産業五年計畫を樹立したのでありますが全國民を動員してこの大時局に當る爲政治行政機構を一元、求心的に改革し部局の廢合を斷行せんとするのであります。

素より制度の改革を以て庶政一新を庶幾することは出來ませんが苟も三千萬民衆を動員して回天の大業を實行せんとするに方りては政治の局に當るものは萬難を排して機構を改革し先づ强力なる組織を確立し其の氣魄を以て國民を率ひねばならぬと信じます。比度の政治行政機構改革の眼目は實に玆に存するのであります。最後に滿洲帝國の生成發展の爲一層各位の御協力を望んで已みません。

海外ニユース

成層圈研究 教授の氣焰

【ミネアポリス發國通】成層圈內の飛行狀態は地上で想像するより却つて安全で事故も至つて少いと、最近米國ミネソタ大學でピカール教授は彼の體驗を講演した。尙同教授は

成層圈は一般によく知られてゐないが、地上から八哩の短距離にあり、實用の可能性もずつとある事は、フランクリンが凧を使つた樣なものだ、で成層圈內を大型航空機で飛行し得ることも勿論で、惡天候も如何なる障害もなく、普通の飛行よりずつとスピードも出ると氣焰をあげた

ジャーナリストになる資格は

【ヘルシンキ發國通】ジャーナリストになるにはどんな資格を要するだらうか、フインランドの生んだ女流新聞記者として有名なアンニ・ヴオイビック孃の說によると「生れつき好奇心があつてゴシップ好き」な御婦人こそジャーナリストとには打つてつけの條件を備へてゐるとのことで、さらにヴオイビック女史の意見では男子にしろ婦人にしろ新聞人として成功するため經濟學―社會學―地理學―歷史―文學―美術に關する完全な知識をもち合はせねばならぬとのことである、その上身なりもきちんと整へ相手にいかにも信頼の置けさうな感じを與へねばならず愛嬌たつぷりでなければならぬといふ

齒に年輪あり

【シカゴ發國通】イリノイ大學齒科敎室のシユール博士により人間の齒には植物と同樣年輪があるといふ新說が發表された、この年輪をみれば人間の生長過程がよく判るさうだが、人間の齒は一日に四ミクロン、すなはち髮毛の二十分の一位づゝ成長すると

戀愛のテスト

【ボストン發國通】「ハテ俺はあの子に戀してるかな」と思ふ御人士にもつてこいの試驗法がある、これは先頃まで米國マサチユーセッツ州工科大學の顧問醫師をしてゐたジヨン・コックウエル博士が考案した最も簡單な方法で博士が最近學生達に對し次の樣に公開した

若し誰か他の男の子が、當該女の子を連れ出した場合君がその男の鼻の頭にイヤといふ程のパンチを喰はしてやる衝動に驅られなければ―君はその子に戀を感じてゐないのである

懐疑派の諸氏はせいぜい應用してみることだ

鯨、謎の自殺

【パリ發國通】最近南アフリカからパリに歸つた一佛人の談に依ればケープタウン市近傍のクロットーで數百の鯨が群をなし無慘にも海岸の絶壁に頭をぶちつけ自殺を遂げ附近一帶血の海になりいき絶えた處の白い腹、まだ死に切れない鯨共の大暴れ斷末魔の吼號は絶壁にこだまして悲慘の極みだつたといふ。この報をきいて數百の人が海岸に集つたがこの神秘をたれ一人知るものが居らずその自殺ならギリシヤのオッピアンものする小說にあつたとか、とんでもない博識も飛び出し謎は解けなかつたが、この珍現象は鯨ばかりでなく鰻、野鼠にも見られ科學的には鯨の先祖は陸生動物で祖先の血が流れてゐると見え時に陸戀しさに岸におし寄せ、絶壁に突き當つたものと見るのが一番科學的な解釋らしい

中古カメラ賣買
乾寫眞機店
新京銀座三丁目
電話 ③二三九

今宵は紐育 翌朝はロンドン

【ニユーヨーク發國通】米國では目下汎太平洋航空會社の手で成層圈飛行實施の可能性につき航空專門家や技師を總員して熱狂的研究を進めてゐるが、これが完成のあかつきには今晩ニユーヨークで晩飯を食して飛び出せば翌朝身は既に英京ロンドンにあつて朝食をしたゝめることが出來る、若し急用の場合でもあれば直ちにその日の晩にニユーヨークに歸つてこられるといふ超便利な時代が來るわけである、目下試驗中の成層圈飛行機といふのは發動機四基附で約三萬六千尺の上空を飛ぶ性能を有してゐる、これ位の高さになると空氣の抵抗が極めて僅少で時速二百六十哩を超えるさうである。又航續力は四千哩だ、尤も航續力は乘客の數に依つて異るが大體船室の數は夜なれば十八個、晝なれば三十二個まで使用出來るといふ、さうなれば大西洋は一と飛びである

スペイン戰爭で何を得たか？

【ワシントン發國通】スペイン戰爭は現代兵器の小實驗所を提供したかたちだが、米國陸軍專門家の意見によるところの實驗で次の樣な結論を得たさうだ

第一は航空機の威力の素晴らしいことだ、特に兵站部及び土地部隊の爆擊には非常な威力を示したが空中遭遇戰では獨伊飛行家に較べてソ聯飛行家の方が遙に優秀な技倆を見せた次にタンクがどこの國のものと言はず步兵砲の前に案外脆いこと、獨逸高射砲隊が世界大戰當時とは全く隔絶した素晴しい偉力のあることが判つた、軍事訓練の不充分な軍隊は訓練の行屆いた軍隊にあたつては全く無力だと言ふことが、フランコ軍の行動でも如實に示されたところだ

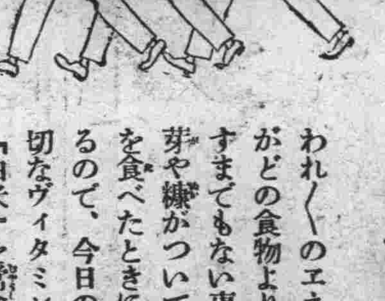

胃腸病と脚氣と神經炎

ヴィタミンB複合體の不足……から起る三つの病氣

われ〳〵のエネルギー源として、米飯がどの食物よりも貴重であることは申すまでもない事實です。然しそれは胚芽や糠がついて居るまゝ、即ち「玄米」を食べたときに最も完全に利用せられるので、今日の如く玄米を精白して大切なヴィタミンB複合體を除いた所謂「白米」を常食いたしますと健康上にいろんな故障が生ずるのです。

その第一は胃腸病です。……米飯のやうな含水炭素の食物を充分に消化して血や肉に同化させるにはそれに相當するヴィタミンB複合體が要ります。この榮養素は胚芽や糠の中に自然に含まれて居るのです。ところが米を精白すると、この成分がすつかり除去されるので、ヴィタミンBの不足から胃腸の組織が弛んで、食慾が衰へ、消化が鈍り、便通は不整となり……その結果、體力が衰へがちとなるものです。日本には、胃腸の故障で惱む人が世界で最も多いと言はれる――その大きな原因は白米食に因る胃腸の弛緩にあるのです。

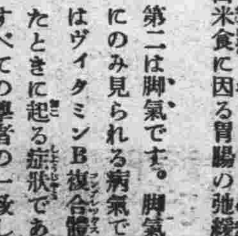

第二は脚氣です。脚氣は白米常食人種にのみ見られる病氣であり、且つそれはヴィタミンB複合體が極端に缺乏したときに起る症狀であることは、今日すべての學者の一致した意見であります。從つて脚氣の豫防と治療には先づ第一に大量のヴィタミンB複合體を補ふのが急務であることは申すまでもないことです……脚氣は最初に胃と腸を弛緩させ、全身の新陳代謝を鈍らせ、浮腫や痲痺を來し、心臟を侵すものですが、その何れの場合にもヴィタミンB複合體が最も賞用されて居ります。

第三は神經炎です。ヴィタミンB複合體は神經ヴィタミンの別名があるやうに、これが缺乏すると、神經の榮養が不良となり、神經衰弱や多發性神經炎…など身體の各所に不自然な刺戟を與へます。胃と腸の消化管から充分に榮養分が神經に補給されないだけでなく、便通の停滯から便毒が發生し、これが血液中に移行して、血液を汚しそれが反射的に全身の神經を刺戟するからです。

以上何れの場合にもヴィタミンB劑として麥酒酵母が甚だ效果的で醫藥兩界を通じ現今最も廣く賞用せられて居ります――麥酒の醸造には非常に大量の大麥を使用しますがその胚芽の中に含まれて居るヴィタミンB複合體は醸造工程中に悉く酵母自體に吸着し集積する作用があります。現に、新鮮な麥酒酵母はあらゆる自然物中で最も强力なヴィタミンB複合體の集積體であると言はれて居ります。

日本人が最も惱まされる脚氣と胃腸病と神經炎とに對し麥酒酵母の製劑エビオス錠が實際に素晴らしい效果を擧げて居ることは何人も知るところで、今日、エビオス錠が單にこれ等の病氣の治療上に汎用せられるだけでなく各方面の家庭で保健の目的に連用されて居る所以であります。

純國産 エビオス錠

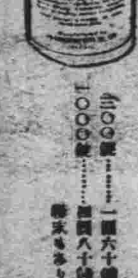

二〇〇錠……一圓六十錢
一〇〇〇錠……四圓八十錢
錠末もあり

□隨筆□

田舍街から

山下明

新京を離れてこの田舍街の○○部隊の情報室で働くやうになつてから既に一年と二ヶ月になる。學校を出てから少しでも異國的な物珍らしさを求めて滿洲に來た私は十ヶ月も職につけずに遊んだ。幾分無謀な私ではあつたが私は學生時代には血洗ひもコックでもよい、世界航路の船乘りになつて世界を見て廻れたらその他には何んにも欲しくないと思ひつめて世界各國の航路案內を蒐めたりして、港の名前、船の名前やトン數、さては停泊日數等まで詳しく暗記してゐた程だから滿洲に來て長いこと遊んでゐる間でも激しい夏の暑さや冬の寒さを珍らしがつて決して內地へ歸らうなどゝは思はなかつた。思へば私には幾らか放浪性があるのかも知れない。新京で遊んでゐる間私の最も遺憾に思つたのは金に不自由してゐたので好きな旅行が出來ないといふ事であつた。私はどんなにかハルビンの夜の街が歩きたかつたことだらう、淋しい田舍の街の城外に佇んで落ちゆく夕陽を眺めたかつたことだらう。それで私は新聞を隅から隅まで讀んだり、各地の案內記をあさつたり、雜誌を讀んだり、さてはハッキリしない支那映畫を見たりして暮しつれ〲に長い夜には愚文を草して新聞の學藝欄や映畫欄を汚した。大內隆雄氏から文藝座談會に出るやうに葉書を貰つたことがあるが、會費の金が無かつたわけではないが、もと〲ハデな大勢の中に出ることをあまり好まず一人でコツ〲讀んだり考へたりするのが好きな性質からして出席しなかつた。然しいよいよ現在のこの田舍街の○○部隊の情報室に就職口が見つかり生れて初めて赴任してゆく時には丁度正月の新京日日に小說と詩とが當選して十五圓貰へることになつてゐたので、旅費の足しにと新聞社に大內氏を訪ねて十五圓貰つて行つたものである。

この田舍街に來てから私は仕事が仕事だけに割合に滿洲の色々な事柄を廣範圍に亘つて親しく見かつ知ることが出來たやうに思ふ。私はこの一年まるで筆をとらず何も書かなかつたがそれは直接身を以て何やかやにぶつかつて經驗することに熱中して筆をとつて書く暇がなかつたからである。バスがあるので新京以南はたいてい見物することも出來た。在家裡の祭禮にも臨んだこともあるし、悲慘な山奥の縣城の監獄の內部や、匪賊の首斬りも見た。山城鎭といふ街では私は確かにロシヤ人の血の混つてゐる滿人俳優と一夜を明かしたこともあつて現在の奉吉線建設當時の模樣など思ひ描いて見たりしたが勿論このやうなことはまだ淺いホンの僅かな見聞でしかないことは私もよく知つてゐる見たり聞いたり且つ經驗しなければならないことはこれからまだ〲山程あるのだ。世の樣々の姿を出來るだけ見且つ知りたいといふのが男の念願である。私のゐるこの街では若い獨身者の中には極めてつましい生活をして月に七十圓、八十圓貯金してゐる者があるが、私はこの一年間にゐる年取つた親切な將校にすゝめられて保險に入つたきり貯金は一文もしてゐない。が私は身さへ健康で仕事さへ愉快にしてゆければそれでいゝと思つてゐる。でも嫁を貰つてもいゝ年になつて嫁を貰ふ時に必要な金がないのは聊か殘念である。

所で近々私はこの田舍街から再び新京に移れさうである私は見たい映畫のかゝつてゐる時には日曜日を利用してよく新京にも見にゆくが、今度新京に出られるやうに世話して貰つたY氏にはまだ挨拶にも行つてゐない。新京の街で頭の毛のちゞれた、度の强い眼鏡をかけた。そして田舍者らしい顏をしてキロ〲し乍ら步いてゐる男を見掛けられた人も恐らくあることでせうそれが私です。そして私がこの一文(!)を草したのはこれから再び色々なものを書かせて貰ひたいといふ挨拶代りなのです。(五月十八日夜)

幻影(十)

森田茂

其處には東洋一の港があつた。大豆を滿載した汽船が、防波堤の影に消えて行くのを私は毎日眺めて過した。この港灣から日本への航路が走つてゐた。私は時々あの異國の老人を思ひ出し、故鄕のことを考へてゐた。

夜は港の待合室で寢、晝は都會の雜沓を步いた。電柱に貼られた廣告ビラと、街で拾つた新聞紙の細い活字を眼で追ひながら、私は職を求めて彷徨した。だが行く先々で、私はきまつて冷く拒まれるのであつた。其處では、生活の糧を求めて殺到した幾十人かの失業者の群が逞しい腕を伸して懸命に奪ひ合つてゐたのだ。その强靱な意慾の渦に、私の脆弱な肉體は忽ちにして卷き込まれて終ひ、悲しい脫落者の汚名の下に烈しい肉體の爭ひから殘酷な仕打ちではぢき返されたのである。決して悲しくはなかつた。もともと私はこの土地に、新しい生活を求めて來た筈ではなかつたのだ。何故かあわたゞしい生産の土地を嫌ひ、華かな消費者の密集地を夢想して、私はこの南端の大都市を、唯一つの死場所と決めこんでゐたものであつた。どの道、能ふ限りの空想を貪り喘いで步くしがない私の半生であつたのだ。所詮、生の魅力は空想、その空想といふのは仄かに心樂しい死の分影であつた。

而も私は毎日職を求めて步いた。まるで吃つてゐるような身體の格好であつた。步きながら、私は自分の氣持が分らなかつた。まだ私は自身に未練があるのだらうか。そんな未練は振り切つたつもりで私はこの大陸を亡靈のやうに彷つてゐたのではなかつたらうか——

港の待合室を追ひ出されると、私にはその日から一夜の宿がなかつた。或る社會事業團體の無料宿泊所にも長くはゐられなかつた。私は耐へられなくなつて飛び出したのである。雪の道路にのたれ死にしてもかまはなかつたのだ。空腹をかゝえ、寒さにふるへながら放心した者の風態で街をほつゝき步いてゐた。ずた〲に引き裂かれた肉體に素晴らしい空想を抱きながら——異常な感能の緊張が肉體の悄衰に代り、夢想は夢想を追つて限りなくほの〲と燃え上るのであつた。

其處はこの町の外れ、穢ならしい陰欝な空氣が絶えず頭から壓しかぶさつてゐた。賭博と喧騒と魔藥とが生活のすべてゞあつた。其處では、人間の醜い形相だけが殼を破つて飾つてゐる。彼等は決して笑ふことも歌ふこともなかつた朝から暮れまで、呪ひと罵り侮りの言葉が奇鬪な喧燥を繰り返してゐた。その喧燥の底に私の生活は壞れた肉體を抱いて澱んでゐた。

私は其處であらゆる不正を敢てならひ、あらゆる背德を敢てした。生きるためにはすべての行爲の許される世界であつたのだ。愚にも私は彼等と共に呪はしい生の斷片をむさぼつてゐたのである。やり切れない淋しさに私は毎夜涙を流し、お花を思ひ浮べるのであつた。

その頃、私は眞險に自殺の方法を考へてゐた。どんな方法が最も私にふさはしいであらうかと—。そんなことを幾徹もなく考へてゐる間が私は一番樂しかつた。私は身をふるはせて感泣した。ひし〲と迫る生き甲斐の魅惑に陶醉するのであつた。(未完)

松花江站

松村冬木

水草の角かゞやかせ光る風
耕の馬遊びおり栗の花
新しき畦つたひ來る鳥かな
春の水濁してゐるは家鴨の子
スンガリーの柳芽立ちて光りけり
スンガリーへ崖崩れあり栗の花
デッキよりひしめく娘らよ花薑
野遊の驛におり立ち並びけり
摘菜籠かゝえし子等が我等見る
雨來ると野宴の膝を拂ひ立つ

二五九七、五、一六

新聞柳壇

宿題「癖」　編輯局選

鏡台の島田くせ毛へ焦れて居る　英子
飲む癖がたゝり婚約ふいになり　一開
癖毛など今の娘は氣にかけず　同人
柔道の二段になりたい酒の癖　一開
政治家の癖ゴシップへ爪をかみ　一風
人の癖非難するのも人の癖　都砂
名人の癖は一つの記事になり　同
非難する癖を自身は氣がつかず　同
婚約の頃好ましう見えた癖　眠中
爛漫の春空想の癖がつき　同
醉ふて云ふ父の口癖まねられる　喜代司
晝寢する癖ひよこり課長が來　同
口癖の綠に親方小言云ひ　北斗
いゝ癖にされて嬉しい碁をかこみ　三柳
惡いとは知りつ父の短氣なり　同
惡い癖と叱られ乍ら頭かく　二九坊
飲む程に醉ふてはないと又も言ふ　同
誰れだつて癖はあるさと醉つてゐる　地平線
癖のある顏で女優の名が上がり　同
缺點と云ふ酒癖はつきりし　忍子
幾何でも出來る出世へ酒の癖　三休
出すべきを主人一應出し澁り　同
あの癖を又笑はれる坐談會　一風
パーマネント流行癖毛を氣にとめず　奈々子
電話聞く右手の癖の面白さ　喜貫坊

十三光

坐談會マッチやたらにかじる癖　奈々子
電話口めい〱にある癖をみせ　同
女とは着物〱へ妙な癖　喜貫坊
字の癖も知つてタイピストなれ〲し　鈴女
倦怠期我慢しきれぬ酒の癖　都砂
寶れ妓になつて七癖記事にされ　喜代司
お通夜へ故人の癖がたんと出る　雨亭
下を向く癖と嘘云ふ癖を持ち　三柳
夜更して叛れば母の愚痴も癖　二九坊
惡癖も少し書いてる偉人傳　地平線
くやしさは子にまねられる酒の癖　倭文東
初對面お國なまりを笑はれる　忍子
病癖を見つけて友を淋しがり　三休

七　客

旅先の父を案じる酒の癖　英子
小商人じみて手をもむ癖を知り　一開
酒癖へ似てはならない育兒法　一風
癖のある球だと野球通が居り　地平線
モダン型癖毛ちつとも氣にならず　忍子
段々と親に似て來る髮の癖　三休
直らない事にしておく下駄の癖　三柳

人　位

○新京　開灤一開
賑かに癖が出揃ふ無禮講
○山海關　南家忍子
禁酒したその夜うつかりネオン街

地　位

○金輝路　倭文東
手つきから淺さとられた手內職

軸

鬱憤を踏んでる樣に下駄の癖
○興安胡同　千葉喜貫坊
手の早い癖を先生が怖いなり
初對面はにかむ癖を記憶され

學藝消息

◉國際ペン俱樂部大會日本側正副代表決定

國際ペンクラブ第十五回大會は六月二十一日から二十五日までパリに開かれるが、大會參加の招請を受けた日本ペンクラブでは十八日夜評議委員會を開催、會長島崎藤村氏以下出席のもとに日本代表として正代表有島生馬氏、副代表井上勇氏を決定した、有島氏は昨秋ヴエノスアイレスのペンクラブ大會に日本側代表者として出席して後日下イタリー各大學で日本文化に關する講演を行つてをり、井上氏は同盟通信社パリ支局長としてパリに在る、日本ペンクラブでは近次喧ましい著作權問題を提出、日本の特殊事情を訴へわが翻譯界の現狀を海外文壇に理解せしめる筈である

本欄紹介希望の新刊は本社編輯局宛一部御送附相成度し(係)

△書香(第九十四號)島田好氏「支那の百科辭典專科辭典及び類書の話」一覽太郞「古本雜」手塚離「ヘレン・ケラ女史の著書」等を掲載してゐる(大連市東公園町、滿鐵大連圖書館●五錢)

日日案內　讀◇三行一回金六十錢　告◇被雇度一回金四十錢　料◇五行一回金八十錢　◇十行一回金一圓八十錢

電話 買度し仲介讓渡問合せは 滿洲堂で 電3六二六七番呼出

代書とタイプ印書は迅速確實な領事館正門前 電(3)五一三六

被雇度し小學兒童の家庭教師に雇はれ度し當方元小學教師 姓名在社

カメラ 中古買入交換歡迎 東二條通 大黑寫眞店(3)二五四八番

ラヂオ 四球二十圓より 修理は迅速安價 藤原洋行 電(3)四七五五

簡易宿泊所 城內東四馬路二八 公益旅社

民刑 訴訟書類の作成とタイプ印書は祝町ギンパレス前日滿堂で 電(3)三一六三

印刷 新京永樂町三丁目廿六 三友社 電3三四三八番

サック 風化し易く用多し御用は専門の當店に限る 新京富士町二ノ一五 名物 性の百貨店

三省堂製本所 帳簿專門 電話8三三三四番 三笠町三ノ九

派遣と募集 永樂町東二條通り八島小學校前横入り 永樂派遣婦會 電(三)三七六〇番

金融 新京入船町二丁目二三 昌榮公司 電(3)五五四九

鍼灸 あんま 新京永樂町三ノ一 一陽堂療院 電話3五八二九番

金融 入船町三丁目二三 昭和洋行 (東三條通) 電話(3)三七〇九番

人を雇はれるなら本會へ 失業路頭に迷ふものは本會へ 男女をはず 自彊會本部 東三馬路警察署下 電(2)一〇八五 (平井)

金融 創業五年 新京三笠町一丁目 赤玉カフェー西横入 新興社 電(3)四九〇二番

タイピスト生徒募集 菅沼タイプ綜合教授 日本タイプ 入學隨時 新京祝町(新京キネマ前) 菅沼タイプライター滿洲直販 附屬日滿タイピスト學院 電(2)四四五三番

トラックに依る運搬 日之出町九ノ二 大和運輸公司 電三ノ六九〇八番 引越及建築土木材料一般 農産物麻袋の準備有

新茶入荷 新京銀座吉野町二 みどり茶園 電(3)四七七〇

內地みやげ・電話即時配達 ロシヤ菓子 中央通二十一 小包發送勉强引受 三泰公司 電(3)三七四七

タイプ印書 飜譯・立案・代書 祝町二ノ一四 新滿社 電話(三)三八七

看板は 玉江 電(3)二八二八 新京キネマ前

あんま 東一條橋詰 九州堂療院 電三一六五〇九

ほねつぎ 中央通り 警察本署前 末松接骨院 電3二二〇三番

求人 求職の人は男女を問はず至急御出下さい。各方面に渡つて廣く人材を求めてゐます。 紹介 屋、動産、不動産、家屋、電話等各部の照合と賣買を至急致します 大和通り南國カフエー前横入る 千昌紹介業

館內擴張ニ付 女給 收入確實 名數入用 乞來談又通信 吉林市大馬路 水都 大衆食堂 電話三三二七番

花柳病特効藥 安心散 効果確實 浪速町二丁目十八番地 吉光堂療院

鍼灸 浪速町二丁目十八番地 東二條交番前 吉光堂療院 電(三)三七三六

電話即時金融 帖名其他多額貸 ○賣買は老舖なる當社へ!! 東一條通り四六 新京土地建物會社 △電話用達部 電3四八二八

電話賃貸便利扱 取扱一切迅速

男女あんま 家傳名口灸 淋病梅毒 三回治療後無効返金 外陰性諸病 快喜堂 吉野町一丁目 電(3)五三六〇

◎電話專門◎ 即金御用立 一電話金融最も低利安全に 一電話賣買最も御便利に 新京百貨店二階二號室 公益社 電(3)三三〇七番

鍼 あんま 灸 中央通 九番地 電話(3)五八六七 五八六五 高橋治療所

營業課目 賣買 金融 月賦 賃貸 ▲金融即時長期秘密 ▲僅なドタマ金でお買入れができます 入船町一ノ九 電(3)六二六七 荻本電話店

質 愛知屋 常盤町 大安(大安樂?)

一般金融 新京入船町三ノ五 電(3)五七七三番 昭和金融株式會社 支店 哈爾濱外國六道街八四電七四八七

整骨院 今辨慶

ハリ・灸專門 松浦鍼灸治療院 松浦セイ子 永樂町二丁目四(寶山洋行前) 電話(3)六二七八番 喘息 神經痛 ホルモン灸

從前通り食料品雜貨菓子類の小賣を開始致しました 廉價配達迅速な當店へ御用命を御願ひ致します 白米と木炭 大勉强 グリコ會社 明治製菓 代理店 調辨所 電(3)三五九〇

質 博多屋 祝町二丁目七ノ四 電(3)六三四六番

金銀白金分折賣買 共立金銀店 新京富士町3-18 電話園3-2338

公認土地家屋 土地家屋電話賣買仲介金融 不動産管理・貸家住宅御紹介 新京東一條通・五四・光金會社 萬成社 電(3)四八八番

質 第七博多屋 三笠町三丁目二七 電話(3)五三三二

應入院分娩…出張派遣 産婆 川尻 電話二・マ二三五一番 新京・北安南胡同忠靈塔前

御待合 みつわ 東三條通 第七博多屋横入 電話(3)五七三番

榮屋ホテル ハルビン支店 電話四六八

三色羊羹 新京總入組合加盟店 和洋菓子 峰長春堂 電話三一三九一番 同 三一五四七番 同 市場內支店 電話三一二八四二番

新京 都ホテル 前門正館事領本日 電話(3)四八三七・六一六一番

マッサージ 富田和歌 電話(3)六七二七番

家傳お灸 脚氣 リウマチス 胃腸病 淋病 關節炎 婦人病 痔疾 神經痛 中央通大阪商船横 ハリ灸專門 清水鍼灸院 電話(3)六七二七番

北日本汽船出帆 さいべりや丸(月三回) 毎・一ノ日出帆 滿洲丸(月三回) 毎・六ノ日出帆 清津發後五時 雄基發前九時

日本海汽船出帆 直航 ●敦賀・丸(月三回) 毎・九ノ日出帆 清津發後五時 雄基發前九時 ●國鐵南滿線主要驛並ニJ・T・B・ニテ內地指定各

大阪商船出帆 門司・神戸(大阪行) はるぴん丸 五月廿四日 熱河丸 五月廿五日 ばいかる丸 五月廿七日 うすりい丸 五月廿九日 あめりか丸 五月三十日 吉林丸 五月卅一日 志あとる丸 六月一日 扶桑丸 六月二日 うらる丸 六月四日 (午前十一時大連出帆)

大連より九州行近道 千歲丸 十日、廿日、卅日 午前十一時發 淡路丸 五日、十五日、廿五日 午後四時發 鹿兒島 一等二八圓 三二圓 二等一四圓 一七圓 三等一二圓 一五圓 近海郵船 滿鐵主要驛及びビユーローにて九州各驛行船車連絡切符を發賣致します

三角・鹿兒島・沖繩行 貴州丸 五月十八日正午(午前十一時大連出帆)

●切符發賣所 滿鐵及國鐵主要各驛並各地ジャパンツーリストビユーロー案內所 船車連絡往復切符は汽車三割引、汽船一割引、通用期間二ケ月 大連より乘船往復切符は復路運賃二割引、通用期間三ケ月

●專屬荷扱所 國際運輸會社各地支店

大阪商船株式會社 大連支店 電2一一五一 奉天事務所 電3四〇八九 新京事務所 電3二二一六 哈爾濱事務所 電七一一〇

大連汽船出帆 青島 上海行 青島丸 五月十二日 大連丸 五月十八日 午前十一時發 天津行 奉天丸 五月十二日 天津丸 五月十五日 塘沽止 長平丸 五月十五日 後五時 龍口行 龍平丸 五月八日 後五時 基隆 高雄行 山東丸 六月七日 山西丸 五月廿五日 後五時 敦賀 新潟 伏木行 河南丸 六月廿八日 河北丸 五月十四日 後五時 滿鐵及國鐵各主要驛並にツーリストビユーローにて船車連絡券發賣 大連汽船株式會社 新京事務所 電(2)一〇三八〇

あんま 電3-2082番 辨天堂 達業町一ノ四

眼科 中山醫院 新京錦町二丁目七(早川醫院舊跡) 院長中山 電話三一三九七六

東京 大阪製 玉突台 並附屬品直輸入販賣 中古台掘出物あり ◎修繕は迅速廉價◎ 東京 仲屋玉突台製作所 新京朝日通西七馬路二五 電話(3)三三四四番 振替口座奉天一四九五八番

果物はコドノ 新京キネマ前 電(3)二九七五番

あづまずし 大食堂 御料理 出前迅速 三笠町 電(3)三八七・二五〇

賣流品 ラクダ布團特約販賣 和洋服堀出物 まるや 祝町二丁目太子堂東横通り 電話3三五一

◎保險御拂込に御不便の方は御電話下さい集金に參ります 日本生命 國都代理店 電話(三)五六三〇 振替新京一五一〇 祝町三丁目 育陽ビル內

毛糸 紅屋 祝町二丁目太子堂前 電話三一二〇三番

瀟洒なお座敷と居心地の好い江戸ツ子藝妓の御もてなしどうぞ御贔負に 料亭 鯉川 日本橋通三八(正金銀行横) 電(3)三八五〇

宇津救命丸

風薫る 尚武の月

見よ 青空に飜るは 颯爽 日本の鯉幟

愛兒の健康もまた 斯くありてこそ！

燦々たる陽光、爽やかな大氣、今こそ愛兒の健康をモリモリ増進すべき絶好期です。弱いお子様には勿論丈夫なお子様にも常に宇津救命丸をお與へになつて、突發的な惡疫と小兒病を未然に防いで下さい。

宇津救命丸は定評ある小兒健康藥で小粒で服み易く、副作用なく、胃腸と呼吸器を丈夫にして、健かな發育を促す優れた作用を有して居ります。

こんな場合に！

疳虫氣・夜泣き・ヒキツケ・消化不良・青便・ハシカ・吐乳・胎毒・百日咳・チエ熱・虚弱兒の體質強壯化

・藥價・ 二十錢・三十錢・五十錢より拾圓まで各種 藥店百貨店藥品部にあり

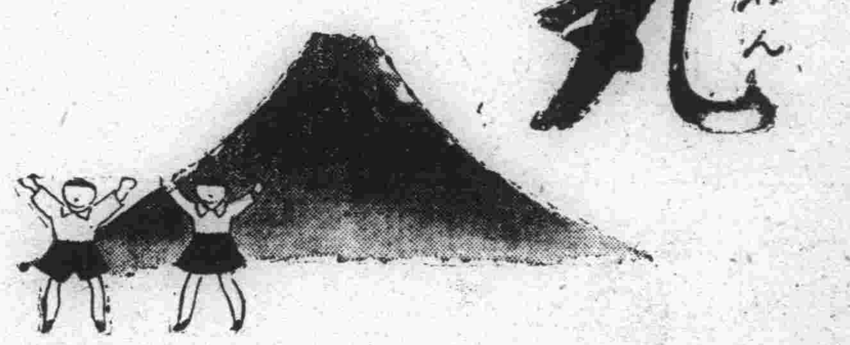

總代理店 東京日本橋本町一丁目 株式會社 玉置商店

U-E-10

歌謠曲・漫談・舞踊

東京二の人氣者來る！

森永名流競演會

愛用者御招待！

森永ミルクチヨコレート壹圓お買上げ毎に招待券一枚進呈

五月二十四日午後七時開演

會場 記念公會堂

Morinaga MILK CHOCOLATE 森永ミルクチヨコレート

レコード界の女王 コロムビア專屬 赤坂小梅　三味線 梅龍　ピアノ 二階堂健介

白頭山節 / 淺間は晴れて / お前想へば / ゆるしてね / スンガリ千里

漫談界の大御所 井口靜波

藝能な日本舞踊 花柳壽滿

三面小守 / 博多夜船

新興舞踊の明星 神田時枝

番外出演 舞踊 小池政江

▼招待券は最寄りの菓子店にてお求め下さい▲

主催 森永製菓株式會社 / 森永製品滿洲販賣株式會社

五蝠の景品付賣出と皆樣の福運

景品

一等 金參百圓 壹本

二等 金五拾圓 五本

三等 金貳拾圓 拾本

四等 金拾圓 貳拾本

五等 洗面盤 參百本

其他 景品券參枚に付映畫ブロマイド寫眞壹枚宛

御好みの品を贈呈す

一ボール（廿五個入） 特價 壹圓拾錢也 御買上毎ニ景品券一枚呈上

發賣期間 自四月廿五日至五月末日

抽籤日 六月三日

景品引換期間 自六月十日至六月末日

資本金壹千貳百萬圓 新京五馬路 滿洲煙草公司販賣所

優秀ナ **和洋家具類**

斬新ナ **室内裝飾品**

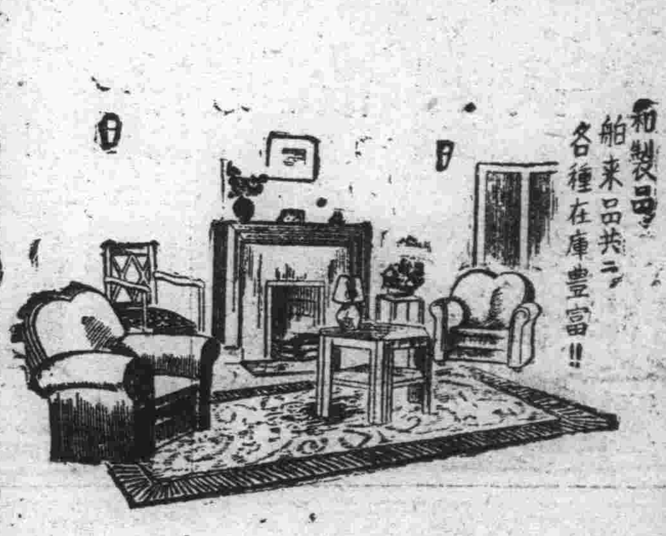

新京梅ケ枝町 **山葉洋行** 電話（3）2874

本店 大連市信濃町　賣店 浪速町　出張所 奉天浪速通 哈爾濱透籠街

乳母車、三輪車

御好みの新型でとても廉價に

赤木洋行 電話 三—一六九三 三—一二七三番

ラクトーゲン

無糖粉乳

正しい育て方

ラクトーゲンで育てた赤ちやんの發育振りが目立つて良いと言ふ譯……それはラクトーゲンの成分が殆ど母乳に等しくて發育未熟な赤ん坊の胃腸にも至極適當して居るからで御座ゐます。

人工榮養品も正しくお用ひ下さるならば母乳の出ない場合でも立派に育兒の目的は達し得らるゝもので御座ゐます正しく育てる爲にラクトーゲンの御使用をお奬め致します

最も母乳に近似せる育兒料

奉天日本郵便局私書函二十四號 ネツスル煉乳會社

大連市山縣通六七 乾卯商店大連支店

右進呈券切拔キノ上郵券二十錢ト共ニ左記何レカニ御送リ下サイ記載ノ品贈呈致シマス

進呈券
ラクトーゲン見本
育兒讀本
ラクトーゲン匙
御姓名
御住所

カフエー、喫茶店の仲良しはお斷り
"お互ひに判然と區別せよ"
取締案愈よ實施さる

國都の喫茶店は最近益々カフエに類似して來て中にはお酒を出したり、女給が客席に座つてサービスしたりするので現在ではカフエと何等異らない喫茶店が多くなり數度に亘つて發せられた當局の注意にも拘らず依然として態度を改めないので新京署では此際カフエと喫茶店を判然と區別し取締の萬全を期すべく曩に關東局に對して喫茶店經營者に對する命令條項制定案を作成申請中であつたが二十一日認可され即日實施されることとなつた、命令條項は左の如くで現在カフエ類似の喫茶店の多くはカフエに轉向の希望を有してゐるもの〻如くであるからあとには心地よい純喫茶店だけが殘ることとならう、何れにせよ國都の喫茶店は今大きな岐路にたたせられた

第一條　營業場所内外の諸設備は清楚を旨とし左記標準に據るべし
（一）營業所内外の色彩裝飾扉類其の他の構造設備に俗惡奇異、風俗を紊す結果に陷る虞あるものを用ふるべからず
（二）卓子數は一坪に付二脚の割とし各卓子間に通路として二尺以上の間隔を保有すべし
（三）照明燈は無色燈の外使用するべからず
（四）客用椅子は高三尺を越ゆるを得ず

第二條　左に揭ぐるものの外は販賣するを得ず
（一）菓子類（二）果實類（三）清涼飲料水及氷雪（四）葡萄酒類（五）洋種二種類（六）簡易なる食事（和洋定食二種々野菜サラダ類）、冷肉調理類

第三條　雇婦女の年齢は制限なし
第四條　雇婦女は客席に侍り接待をなすべからず
第五條　雇婦女の數は客用卓子四個に付一人の割を超ゆることを得ず
第六條　營業時間は日出より午後十二時迄とす

注意しても聞かぬ
永田保安主任談

命令條項適用に關し永田保安主任談
何度注意を與へても聞かぬので命令條項を制定する樣になりました、近い中に一廳市内全部の業態調査をした上嚴重に取締る方針ですカフエ轉向者にはどし〱許可するかどうかと云ふんですか？さあそれは今何とも云へませんね

撫順高女生徒 皇軍慰問 獻金

修學旅行の途にある撫順高女生二百四十名は伊藤、三好兩教諭に引率され、廿二日午前十一時關東軍司令部を訪問、村山少佐を通じて皇軍將士慰問の挨拶をなしたが、その際生徒代表三年生田村多惠さんは紅茶の空罐で作つた貯金箱を同少佐に差出し

私たちは昨年獨立守備隊の將校さんから東邊道の皇軍活躍の情況や討匪の苦心談を講演せられ、非常に感激し私共がかうして安心して學業に勵むことが出來るのも全く皇軍の御蔭であると日夜感謝の念に燃えてをりました、そして何とかして兵隊さん達をお慰めしたいとお友達と圖りお母樣から戴くお小遣の中から一錢、二錢と貯へ今日に及びましたが、どうして私共の小さい氣持をお傳へしようかと思つてゐましたところ今回修學旅行で當地へ參る機會に惠まれましたので、かうして持參致しました、どうぞ私共の心持を御汲みとり下さい

とハキハキした口調で申添へた在中の金額は銅貨、白銅貨等とりまぜ八圓十錢の零細なものであるが、關東軍ではこの制服の處女達の純情にいたく感激、直ちに皇軍慰問獻金として受領の手續をとつた

滿洲國軍勝つ
9A—3
對電々戰（新京野球リーグ第一日）

新京球界の熱戰譜新京野球リーグ戰は二十二日新綠香る西公園球場で開幕された、午後四時清掃された同球場に滿洲國軍樂隊の奏でるマーチに歩調を合はせファンの歡呼に迎へられ昨年の優勝團體電々を先頭に滿洲國、新京俱樂部、電業の順で選手一同クッキリ浮いた白線を踏んでダイヤモンドを一周所定の位置に整列し軍樂隊の日滿兩國歌合奏裡に四主將によつて嚴肅に日滿國旗が揭揚され昨年の榮譽の數々を語る優勝旗、大カップが電々選手より入江電業副社長に返還され入江同副社長の挨拶あつて一同紀念撮影をなし晴れの入場式を終へた式後本大會の序を承る滿洲國、電々兩チーム輕くバッティングを開始すれば早くも應援團は熱狂の拍手聲援天をゆるがすかくて定刻五時先守備滿洲國チームが滿洲國軍樂隊の勇壯なメロデーに送られてシートにつくや星野總務廳長（打者）入江電業副社長（投手）井上電々總務（捕手）出場歡聲の嵐のうちに孫審判のプレーボールの聲に始球式が行はれ愈よ戰の火蓋がきられた

張り切つた滿洲軍よく强豪電々をおさへ力戰第一回に早くも二點を得三回四回と續けて三點づゝを加へ六回にまた一點を得て意氣正に電々を呑むの概がある、電々軍苦闘五回に一點を入れ七回より投手を永野に交代し挽回に努力したが八回に二點を奪ひかへしたのみで結局九A對三で敗れた、（閉戰七時十分審判、球審、孫壘審、岩瀨、片岡、大辻）

【寫眞は（上）入江電業副社長の始球式、バッターは星野總務廳長、キャッチは井上電々總務部長（下）三回裏滿洲國深瀨の三間に三壘の電々橫內生還】

（滿洲國）

守	選手	打數	得點	安打	二壘	三壘	本壘	盜壘	三振	四死	過失
9	高橋	4	2	1	0	1	0	0	0	1	1
4	槇內	2	3	1	0	0	0	2	0	3	0
2	二木	5	1	1	0	0	0	0	0	0	0
8	栗原	5	1	1	1	1	0	0	0	0	0
3	深瀨	2	1	0	0	0	0	0	1	0	1
3	赤木	1	0	0	0	0	0	0	0	1	0
6	佐々木	5	1	2	0	0	0	1	0	0	3
1	田中	5	0	2	0	0	0	0	2	0	1
5	加藤	5	0	1	0	0	0	0	1	0	0
7	古岩（井）	5	0	2	0	0	0	0	1	0	0
	計	39	9	11	1	2	0	3	4	5	6

（電々）

守	選手	打數	得點	安打	二壘	三壘	本壘	盜壘	三振	四死	過失
8	稻田	4	0	3	0	0	0	2	0	1	0
9	櫻井	3	0	0	0	0	0	1	0	2	0
	代仁	0	0	0	0	0	0	0	0	1	0
7	宇田	4	0	0	0	0	0	0	0	1	0
	村										
2	迫畑	4	0	1	0	0	0	0	1	0	1
5	村上	5	0	1	0	0	0	0	1	1	0
13	永野	4	1	0	0	0	0	0	0	0	0
31	鈴木	5	0	1	0	0	0	0	0	0	1
4	小林	5	2	0	0	0	0	0	0	0	1
6	近藤	4	0	2	0	0	0	0	0	0	1
	計	38	3	5	0	0	0	2	2	6	4

▲スコアー

	1	2	3	4	5	6	7	8	9	計
滿洲國	2	0	3	3	0	1	0	0	A	9A
電々	0	0	0	0	1	0	0	2	0	3

身、旅路にやらずの雨 心は遙か愛娘へ
巴里へ—焦心綠雨に堰かれて
昨夜、無想庵氏來京

異境パリーの空に絶望の淵深くつき落され二度迄も自殺を企てた愛孃イヴオンヌの許に急ぐ絶望を人生の信條としたダダイスト竹林無想庵氏はシベリヤ經由赴佛の途次二十二日午後十時の「ひかり」で新京に到着した、三等列車からよろ〱と苦力と共に吐きだされた氏は黑い糸でつぎ目のはつきり目立つ古いレインコートに身をつつみ心なしか面やつれした老の影をプラットホームの片隅に映じてゐた、雨に洗はれた舖道の上を驛から大和ホテルに歩を進めるわびしい姿に青白い街燈がものうく輝き何か虛無的な芬圍氣を漂はしてゐた、大和ホテルにはからずも知友今は滿洲國最高檢察次長として輝かしい榮職にある柴頌文氏に會見お互ひに無言ではあつたが萬感をこめた握手を交した、廣い大和ホテルのサロンに落ち着いた氏はポツリ〱と次の樣に語るのだ

二十七日に滿洲里發の列車に間に合ふやうに出發し樣と考へてゐます、今晚は仕方がないから此處に宿るとしても安い支那宿でもあつたら、そこに代り度いと思つてます、イヴオンヌの事に就いては皆んな小說化した考へをしたがつてゐる樣です、パリに行けばもう歸るかどうか解らない、イヴオンヌを日本に連れて來てくれるとも座ることともろ〱知らないのだからね、え〻？彫刻家の朝倉文夫氏と同列車かつて言ふんですか？さあどうせ朝倉さんは一等か二等でせうからね、僕は三等ですから一緒に來ても解りつこありませんよ

久し振りに會つた柴氏と無想庵氏は夜の更けるのも知らずに懷舊談に花を咲かせたが再會を約して別れ疲れた體をヤマトホテルのベットに橫へた無想庵氏の心は既に遠くパリの空にとび安らかにイヴオンヌの夢を結んだであらう、全てを否定し續けて來たダダイスト無想庵は今全てを肯定せねばならぬおろかな父に歸つた【寫眞はヤマトホテルサロンで語る無想庵】

御車、灌佛式、踊り
〜可愛い〻兒童の集ひに〜
きのふ花祭り賑ふ

お釋迦さまの御降誕日を壽ぐ新京の花祭りはきのふ薄曇りの天候で暑からず寒からず絶好の祭り日に惠まれて新京佛教團、日滿佛教徒聯盟合同主催で賑かに催された、綺麗に着飾つた稚兒さんや、坊ちやん孃ちやんたちは、おばあさんやお母さん方に連れられて西本願寺に集り、お寺詣りを濟まして午後二時に打ちあげられた花火を合圖に二丈餘りの白象を乘せた御車の綱につき、男の子はトラックに、稚兒さんに洋車にそれ〲乘つてお寺を出て東一條、吉野町中央通りの順に蜿々と續く行列で關東軍前にゆき新發路から大經路、西五馬路、興運路から宮內府前に到り日本橋通りから記念公會堂に午後五時到着しておいしい甘茶の接待をうけて灌佛式場に入場した

灌佛式　灌佛式々場正面には釋尊が安置され、日滿僧侶三十餘名の讀く香煙は式場に漂ひ參詣の日滿善男善女一千餘名は立錐の餘地もなく五時半一同着席、讀經、獻花、燒香、表白文朗讀、最後に花祭りの唱歌を歌ふて一同甘茶の接待をうけて同六時二十分終了した

兒童大會　引き續いて公會堂で午後七時から催された奉祝兒童大會には藤影幼稚園、いろは會を始め各寺院から集つた可愛い坊ちやん孃ちやん方の舞踊、童話、唱歌が始つた會場は超滿員、〃金魚のひるね〃〃御詠歌花祭踊〃〃ニヤンニヤン猫ノ子〃など立ち替り、入り替りプログラムは進み、西岡慈昭師（西本願寺）の挨拶あり、第二部に這入つて次々と童話や、盆踊り、舞踊等和かな花祭りは大賑ひ裡に午後八時四十分ごろ終了した【寫眞上は兒童大會、下は行列】

林業座談會　新京材木商組合では二十二日午後二時から記念公會堂にて林業座談會を開催、實業部林務司宵山經營科長の內地視察團を中心種々懇談をとげ四時散會した

盛んな奉納餘興
忠靈塔祭典準備進む

新京忠靈塔の春季大祭は三十日擧行されるが本年は祭典樣式も靖國神社大祭に準じ滿洲國皇帝陛下、高貴の御方の御參拜があり最も盛大に行はれることゝなり祭典委員會に於て着々準備を進めてゐるが第二回準備委員會は二十二日午後一時から日滿軍人會館に於て開催豫定のところ二十日午後一時から開催各分擔係より持ち寄りの案を取り纏め奉納餘興を左の如く決定した

即ち祭典當日は午前八時から午後十時頃まで約七十發の打揚花火を間斷なく打ちあげ餘興はおほむね祭典終了後正午頃から開始する筈であるが境內三ヶ所では滿洲國軍樂隊の演奏、中學、商業、電業養成所、小學校等約百六十名選手の柔劍道試合、新京弓道聯盟員約四十名の大弓、伊藤社中の奉納生花、素人角力、銃劍術大新京料理店組合、新京料理店組合、三業組合等の美妓約二百名の奉納手踊、滿洲芝居等午後五時頃まで開催される

なほ祭典の御供物料は滿鐵新京事務局地方課社會係（電三一二〇九一）で取扱つてゐるが各官衙會社銀行其他團體はもとより一般市民等多數の申込みを望んでゐる

新京醫師會で 產婆看護婦 講習會

新京醫師會ではかねて產婆、看護婦の養成所設立について研究してゐたが今回奉天醫師會で實施中の講習會に見習ひ新京でも市內開業醫に見習看護婦として就業中の看護婦及び一般希望者を募つて二十四日（月曜）から日曜祭日を除いた普通日に毎日午後七時から九時まで一日二時間づゝ產婆、看護婦講習會を開催に決定、二十三日午後二時から滿鐵新京醫院階上で發會式を擧げる、現在受講申込み者は市側開業醫看護婦その他二十數名にのぼり、二十四日から直ちに新京醫院階上で開講する會長塚本院長を始め滿鐵醫院その他開業醫院々長等二十名の博士、學士が講師となり、初期は解剖學（河野博士）生理學（安武學士）の講習に始り引續き各學科に及ぼし、產婆看護婦資格が一日も早く出來るやう努める講習で、將來この種白衣の聖業に就く希望をもつ國都の處女たちに一大福音としてその成果は大いに期待されてゐる

新京足球リーグ
六月一日より開始

滿洲國足球協會では滿人間に最も普及してゐる足球の發展のため矢繼早に競技會を開催してゐるが、來る六月一日より十一日間新京足球リーグ戰を擧行することに決定した、今回は昨年度第一部最下位の財政部が二部に轉落し、第二部優勝の軍政部チームが第一部へ上つた、なほ電々チームが新加入として二部に參加したので一部は總務廳、司法部、中央銀行、民政部、軍政部の五チーム、二部は財政部、交通部、兩級中學、警務需品局、文教部、電々の六チームで左の日程により爭覇を開始する

六月一日　午後四時入場式、同四時半總務廳對中央銀行、同五時四十分より民政部對司法部
六月二日　午後四時半司法部對中央銀行、同五時四十分總務廳對軍政部
六月三日　午後四時半民政部對軍政部、同五時四十分總務廳對司法部
六月四日　午後四時半總務廳對民政部、同五時四十分軍政部對中央銀行
六月五日　午後四時半軍政部對司法部
六月七日　午後四時半財政部對兩級中學、同五時四十分文教部對電々、同六時五十分より交通部對警務需品局
六月八日　財政部對電々、交通部對文教部、警務需品局對兩級中學（以下時間右同）
六月九日　電々對兩級中學、文教部對財政部、交通部對警務需品局
六月十日　文教部對兩級中學、財政部對警務需品局、交通部對電々
六月十一日　交通部對兩級中學、財政部對文教部、警務需品局對電々

青年學校女子部 バザー開催

新京青年學校女子部專修科では來る二十六、七兩日午前十時から午後十時まで露月町二丁目一番地專修科校內で作品のバザーを催す、出品はいづれも生徒の手で作られた子供服、婦人服、その他洋裁を始め男物着物、袴、ネクタイ、靴下、その他手藝品などで安價で即賣する

印刷業組合運動會

新京印刷業組合では來る二十五日午前十時から西公園グラウンドにて春季大運動會を開催することゝなつた

文化俱樂部例會

新京文化俱樂部五月の第二次例會は二十二日午後三時から寬城子舊停車場前で開催、凝つたおでんの野外料理で一同歡を盡して六時頃散會した

明治勝つ 對法大一回戰
3A—2

【東京國通】大學野球リーグ明治對法政第一回戰は廿二日午後二時半法政先攻で開始、三A對二で明治勝つ　バッテリー　明治兒玉—櫻井、法政赤根谷—竹內、明治閉戰四時十六分、なほ帝立第一回戰は午前中雨のためグラウンド惡く明廿三日、第二回戰は廿四日午後二時半から行はれる

實業部對中學校ラ戰

實業部對中學校ラ戰は二十二日午後四時半より財政部グラウンドで擧行されたが十七對十六の接戰で實業が勝つた

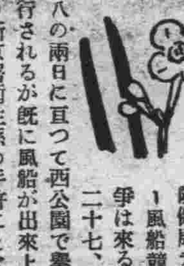

本社後援の結核豫防健康デー風船競爭は來る二十七、八の兩日に亘つて西公園で擧行されるが既に風船が出來上り新京署衛生係の手許にとゞいたがこは小父さんたち「やあこれは良いものがある」とばかりにまるで小供の樣に風船を持ち出して遊ぶので一時は新京署內何處に行つても風船が天上のかべにひつついてゐた▼當日には風船の上げ手に銀パレス、松竹のキレイどころが手傳ふと言ふので「いや俺が指揮官になる」「いや俺がやる」と衛生係の面々うるさいことその時平岡部長「それは君當然僕がやるべきだよ」には一同とびに油揚をさらわれた體、刪で驛口主任どの「ニャ〱」と爽の鬚をくゆらしてゐた

繪とガクブチ　新京ギンザ　乾額椽店　電③二三九〇番

米と酒　國都に灘の最高銘酒　芳醇日本一！　小賣部あり　御用命を希ふ　菊正宗　白鹿　進軍　松竹梅　黑松白鹿　配達は迅速且正確です　ダイヤ街　西村洋行　電③2101—5458番

料亭　水月　三笠町三丁目

醫療器械　村中兄弟商會　豐樂路一四〇號　電話(2)一五六〇

メガネは岡田眼鏡專門店へ　東二条通青陽ビル一階　電3-2483

鑛業　申出、出願　製圖鑛床　說明調查、其他　三利鑛業社　曙町三ノ六　電三—四六九四

日本で一番賣れる雜誌は「キング」

移轉　乾製作所　セメントブロック　セメントタイル　製作專門　移轉先　事務所　新京清和胡同七〇三　電(2)三一八五　製作所　同開運街第四號　南新京驛南二丁　但タイル、ストック多數あり御用命を乞ふ

日本畫即賣會　自五月二十三日至五月二十七日　五日間　吉野町　於日乃出屋　五圓均一　尙高級品澤山陳列　來場歡迎　東京　上野繪畫協會

春季第二次國營大競馬
第一日　五月廿三日（日曜日）　第二日　廿九日（土曜日）　第三日　三十日（日曜日）忠靈塔大祭　第四日　六月五日（土曜日）　第五日　六日（日曜日）
第六日　十二日（土曜日）　第七日　十三日（日曜日）端午節　第八日　十九日（土曜日）　第九日　二十日（日曜日）
發賣開始　午前十一時四十分　勝馬票　五圓　搖彩票　壹圓
◎市營バス＝警察街、モストワヤ街、秋林、傅家甸より通絡
◎電車＝馬家溝通道街にて「市營バス」に連絡
出走馬の「ラヂオ放送」（各前夜九時五十分）
哈爾濱國立賽馬場　電話　五一二九　六二七八　二三番

告 早大校友各位

謹啓　新綠の候益々御多祥の段慶賀申上候　就而校友會新京支部に對して常に格別なる御高配忝ふし御蔭を以つて益々隆盛に赴き稻門健兒の結束愈々固きをみるに至り候段同慶至極に御座候　扨て去る十九日鯉沼副支部長主宰の下に幹事會を開催左記の如く決定仕候間此段御報告申上候

▲支部事務所の變動（從來の日清生命新京支社廢止によりこれを滿洲商工日報社に置く）
▲名簿の調製（校友の變動著しく舊名簿では不便の點多くこの際新名簿を作製したく從つて校友各位には至急住所勤務先明記の上御一報相成度し）
▲春季總會開催（本年度は劃區的に野遊會の計畫あり期日等は追つて發表）
▲丁前實業部大臣慰勞宴（近日開催）

尙本年度會費及び基金の寄附等は近日中に支部事務所より說明書を帶し御伺ひ申すべく候間宜敷御願申上候不敢取御報告迄　敬具

五月　早大校友會新京支部（滿洲商工日報社內）電話（二）四一四一番

夫陣ノ內眞策男儀一昨廿一日午後六時二十分敎化に於て急病にて死去致候間此段謹告仕候也
追而本二十三日午後五時より敷町西本願寺に於て告別式執行仕候
昭和十二年五月二十三日
喪主妻　千代子
弟　恒治
同　六實
同　小田茂郎
親戚總代　佐藤宇治太郎
友人總代　岸川岩次郎
佐賀縣人會代表　宮崎竹次郎

戀怨 髑髏組 (九十九)

林杢兵衛　(映畫化上演)　金子士郎畫

釣の手(五)

「へえ、月極になつて居りやすから、日に一度は必ず御用を伺げえに出なくちやなりません。その代り假令御用があつてもなくつても、毎月極つただけの勘定は頂いて居りますんでねえ」

「左様か、それぢや事件のあつた時には忙しいだらう？」

「それやアもう、なんで御座んすよ、一ン日中江戸の隅から隅まで馳け廻される事がありやすが、そんな時は、どんな鬧のいゝお客でも、普通のお客はお斷りで、長引けば五日でも六日でもその通りで御座んすよ」

「ふーむ、それは大變だ。時に此頃そんな大きな事件があつたか？」

「ありやしたよ。丁度旦那があつし共へお越しになりやした時分のことでした。でも案外早く片が附きやしたんで、あつし共は大助かりで御座んしたがね」

「どんな事件だつた？」

「ほら、あつし共が江戸へ來る途中、勝澤の宿で旦那とお別れ致しやした時に、間違えられた、例の黒猫お峰御存じでせう。あれが捕まつたんで御座んすよ」

「なる程、黒猫お峰が？」

刑部は、鼻の穴を紙小撚で突つかれるやうな氣持だが、それでも其後の消息が知りたかつた。

「そのお峰が捕まつて、それからどうした？」

「それッ切りでさア。調べる世話もなきやア、牢屋へ投り込む事もありやしねえで、お峰はそのまゝお陀佛で御座んしたよ」

「死んだ？　自害したのか」

「さうぢやねんで、何んでもお峰は情夫と縁してゐたさうですが、何用の風を喰つて逃げしなに、その情夫に斬られたんださうで御座んすよ。これが天罰で御座んせうね」

(お峰の情夫、何んと云ふ浅ましい響きだらう。それが此の俺自身だ)

さう思ふと、刑部はまるで泥水を呑まされたやうな腹鬱さだ。思はず眉根を寄せねばならない。

「それから、その情夫と云ふ男はどうなつた？」

「それつきり、未だに行衛が知れねんでさア。もと〳〵情夫はお峰に騙されてゐたやうで、お上の方もお峰せえ片が附きやア、その男はどうでもよかつたんで御座んせう。ろくに探しもしねえうちに、次の大事件が起りましたよ」

「ほう、それはまたどんな事件だ？」

刑部は、これで安堵した。従つて次の事件なんかどうでもよかつた。これが釣きたさに釣られて出て來た刑部かも知れない。

此の時、突然

「あツー　いけねえ、船へ水が這入つて來やがるッ」

小六の頓狂聲だ。

これが二人の釣の手だつたか？

「なんだとッ！」

砥太は慌てゝ、すのこの下を覗いた。

「駄目だ！　旦那、立つておくんなせえ」

「いけねえ、立つちや船が引ッ繰返る」

小六が慌てて船の中心をとつた。

「旦那、其處の淦水取りを貸しておくんなせえ」

「淦水取りとはどれだ？」

流石の刑部も、狼狽氣味に、身體を捻つて見廻した。

「其處にある、そ、その水を汲み出す手桶で御座んすよ」

「これか？」

砥太は、淦水取りを受け取ると、無暗に足許の水をかい出し始めた。

紛擾い、浸透しは風んだが、底冷へがする。冷たい物が、顎や、手の甲にあたる。雨らしい。

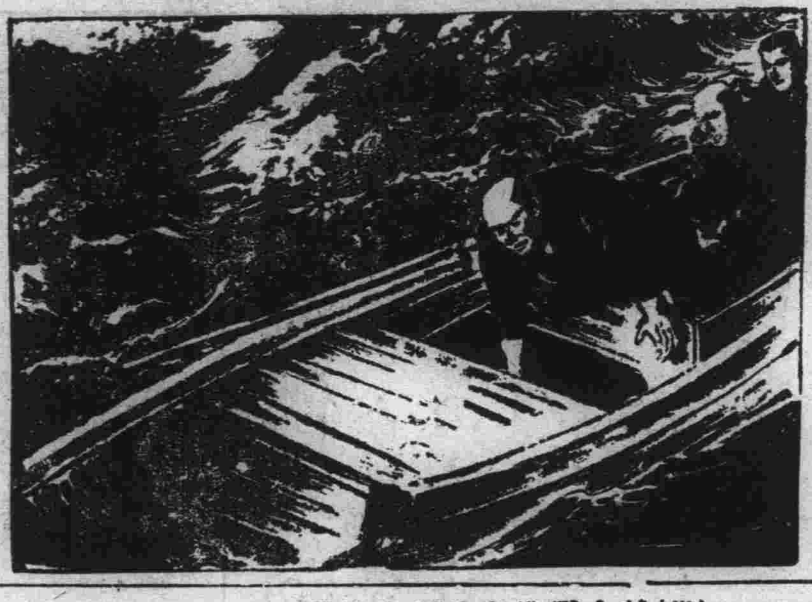

梅毒治療法の再認識

注射藥だけで梅毒は治らぬ

ここに根治法あり

六〇六號が發見された當時これを一本打てば如何なる惡性の梅毒でも忽ち根治するかの如く宣傳されたが、現今に至る幾多臨床實驗の歴史は、十本數十本と重ねても尚再發又再發、大きい不安と焦燥を學界と治療界に投げて、梅毒の絶對療法は此處に頓挫するかに見えたが、沃素療法變質療法が發見されるに及んで至惡なる慢性梅毒もこれによつて死地より救はれるに至つた。

世に 怖しい疾患が三つあります。梅毒、癩、結核の三大病です。誰しも疾病を忌避する。然し性病は男女の閨房の秘密の機會に幸して蔓延する疾病であれば、その傳染の經路は複雜であり、ます最も慴くべきは梅毒菌が唾液にも證明せられ、戯めの一度の接吻に、無垢の處女の肉體をむしばみ、らしくも梅毒の犠牲にした例も少しとしません。

更に 怖るべきは慢性病と云ふことです。梅毒のタチの悪いのは實にコヽにあるので、不完全乍らも治療を施すと外部の症狀は全く消退して、醫師が診ても血液検査の結果も陰性であつて然も内部に病毒を抱いてゐる場合が多くあります。人間の體を一皮むいて、血管壁、毛細管壁、細胞組織下を切開いて、精巧なる顯微鏡にて一茫の下に眺め渡す事が出來たらそれが最も理想的でありますが、現在のワッセルマン其他血液反應はマダ〳〵不完全で信頼を置くことが出來ません。

梅毒 梅毒、この怖しい梅毒が患者にとつて寧ろ結核等より怖れられて居ないのはどう云ふワケでせう。皆さんは今迄梅毒で死んだと云ふ事を聞かれませんでせう。それはその筈です。醫師の死亡診斷書に心臓麻痺だとか、脳溢血とか書かれてあつても梅毒に起因することが如何に多いかを知らねばなりません。

此處 に腰を大にして申上げなければならない事は「現に梅毒をやつてゐる人」と「一度梅毒をやつたことのある人」と「その家族の方」は、もう一度再認識を深めて戴きたいのであります。

あなたにお問ひします

一、あなたはどんな方法で梅毒を治して居られますか？

一、あなたは過去の梅毒は如何にして治されましたか？現在全く不安はありませんか？、と思ひ當る節はありませんか？

一、家族の方は全く安全でありますか？

要求の誤つた觀念により誤つた治療法を續けて再發の苦杯をなめられてゐるのは、大概次の事に原因してゐるやうです。

一、現在醫療を受けてゐられる方は六〇六號、蒼鉛、水銀の藥理に就て次の事を知つて戴かねばなりません。この注射藥は血管の中に浮遊する梅毒菌に對してのみ效力を有するもので硬結部を作つて群生蟠居する梅毒菌に對しては效力が無いのであります。初期硬結以後、菌が血液の中へ這入れば第二期と稱へますが、これ以後の梅毒は尋常一樣の手段ではなか〳〵治りません。注射を五本十本と重ねても根治出來ないのが多い様です。

そも 〳〵血液反應なるものは絶對的のものでは無く、現在これ以上の天眼鏡がないのでこれを採用してゐる迄のもので權威のある博士にでも尋ねて見て下さい。「絶對的とは保證し難し」と答へられるでせう。それその證據には、潜伏梅毒の爆發的動搖による馬鹿か氣狂いとなる、脊髄病と麻痺性痴呆の第四期患者が急激に增へてゐるではありませんか？一二回の血液検査が陰性であつても全く安心出來ません。

然らば完全の絶對療法はどうするか？答は明瞭です。再發の原因を有す潜伏梅毒菌の巣窟である、血管壁、毛細管壁、細胞組織の硬結部軟化吸收させ、殺菌、解毒、驅毒的毒物を迅速排除する沃素療法變質療法を併用しなければなりません。それによつて惡毒を極める梅毒菌も、體内から根無く驅逐排除され、再發の禍根を全く一掃するのであります。

一度梅毒をやつた方とその家族の方に申上げます。

「俺は梅毒をやつてねえ」と正直に告白する旦那樣は先づありますまい。奥樣は「主人に限つて絶對そんな事は……」と打消れるところがどうでせう。結婚前に既に性病の病毒を受けて居る青年が殆ど過半數を占めてゐます。又結婚後に於て新らしいお土産を奥樣へ差上げる不心得な旦那樣も世の中には多くあります。婦人の梅毒は複雜であります。梅毒が潜伏であるだけに子宮周縁等の初期硬結は見逃し易いのです。そして全身に移行しますタチの悪いのは外部に梅毒としての症狀を現はさず、頭髪が抜けたり裂けたりして數年間潜伏梅毒として體中に眠つてゐる場合があります。これは全く爆彈を抱いてゐるのと同樣であります。流産癖の方、胎毒に悩まれる方、吹出物お出来、天梅毒の疑ひのある子を持つ母親は、お子樣も勿論、沃素療法變質療法によつて、すぐ體内の毒を一掃しなければなりません。

沃素 療法、變質療法とは何か！内服によつて内づ血液中の沃素及び抗毒素を新生増殖します。そして注射藥の浸透し難い血管壁、毛細管壁、細胞組織下に硬結を作つて群生蟠居する、再發の最大原因を爲す潜伏梅毒菌の牙城に徹底的攻撃を加へるのであります。尚、この療法のみのもつ二重作用は心臓や腎臓を害する注射藥の副作用を防禦し、生體の機能を著しく増殖し快癒促進の役目を完全に果します。沃素療法、變質療法を應用した近頃評判の「重症用毒掃丸」は、政府公許最大國の沃素化合物と抗梅毒の變質生藥の合劑であつてその殺菌作用、解毒排毒作用の強力さは内服驅梅劑中の王座を占めるものであります。

梅治 治療法を誤るな 梅治らぬ毒 る毒

沃素療法變質療法應用
重症用 毒掃丸
梅毒と體毒に效果絶對神速
適應症　初期梅毒、慢性梅毒、潜伏梅毒、先天梅毒、ひゑ毒、小兒たい毒、梅毒性皮膚病、梅毒性内臟疾患、梅毒性脳髄病、梅毒性リウマチス、よこね、かんそう、眼性にきび　▲副腎硬化　甲状腺腫
重症用毒掃丸　二圓　三圓　五圓　十圓　二十圓　三十圓
普通用毒掃丸　五十錢　一圓　二圓　三圓　五圓　十圓
小兒用　三十錢　五十錢　一圓
東京市神田區花房町　株式會社 山崎帝國堂　振替東京一四六七番
(全國有名藥店にあり)

毛は生え藥 フミナイン
博士創製の毛生え藥
●田中醫學博士方劑
●説明書無代進呈
田中醫學博士創製の毛生え藥フミナインは毛髪の發生を促進し、その脱落及び禿髪を防ぎます。眉毛、頭毛、腋毛其の他人體毛髪の生ゆべきものを濃く分の毛髪の發毛機能にても、毛生え藥フミナインの特効藥により解決。
禿頭、若禿、白髪、禿頭病等の毛髪の病で原因する毛髪の病に對しても偉效を發揮して同様毛髪を發生せしめます●禿頭病●若禿●脱け毛●眉●毛薄き●生え際の不整髪●男女あるべき所に毛無き方……は後と云はずスグお用ひあれ。
(全國藥店に有り)
フミナイン一瓶　五十錢、九十錢、一圓六十錢、三圓、五圓五十錢、送料内地十二錢、万一品切の節は代金を發賣元へ御送付あれ、即時發送す。
發賣元　東京市芝區田村町　東京藥院　電話芝(43)三八七一番　振替東京三一八二四番
大阪市東區十二軒町　東京藥院　振替大阪五〇六番　電話天王寺三五八一番

◎北京料理◎
感じの良き大小ホールモダンな大食堂では大小宴會……
御結婚披露宴……
御家族御同伴……
御中食に……
御利用の程御願申上げます
宴賓樓支店
交通部裏永昌路
電(2)一四二二

御日常の御愛用にもお土産にも馨りの高ひ洋煙草
M.C.C.
キルク口　百本　五十本　十本入
(全滿各地の煙草店にあり)

森永ミルクキャラメル
元氣な僕等の一番ナカヨシ！

醫療器械
村中兄弟商會
豐榮路一四〇號
電話(2)一五六〇

物療科新設
片山齒科
日本橋通秋林洋行前入ル
電話(三)二〇三六

質
裳衣古新
夏物大見切
マストヨ 益豐質店
三笠町三丁目一五
電3二七七番

健康第一 人蔘酵母錠 人蔘精
國際藥局
南廣場 日本橋
電三五三九五

特許専賣
理想的殺虫剤
殺虫効力100%
インピレス
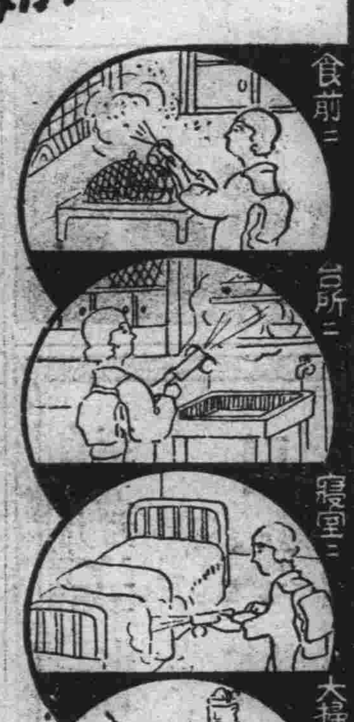
食前ニ　台所ニ　寝室ニ　大掃除ニ
あらゆる御家庭にお備へ下さい
人畜無害・芳香優雅・汚染絶無
蠅でも、蚤でも、蚊でも、油虫でも、南京虫でもインピレスにかゝつたら百パーセントに絶滅！　卵、蛆の間から退治ませう。
本邦唯一
世界的殺虫剤試驗法
ピートグラデー氏法の採用
全國薬店・百貨店にあり
長岡驅虫劑製造株式會社

滿洲興業銀行
本店　新京大同大街
市内支店　大同大街出張所　康德會館内
南廣場支店　祝町
日本橋通支店　日本橋通
支店出張所所在地

營業品目
サツポロビール
味の素
銘酒 月桂冠 白鶴
キツコー萬醬油
食料罐詰
諸乾物雜穀類
▲價額見積書御入用の節は御申越下され度早速御一報可申上候▼
新京日之出町二丁目
滿洲商事株式會社
電話(三)三六八三〇二〇番

梅に鶯
松に鷹
タバコにスモカ
はかぬ處は動
タバコのみの
歯磨スモカ